



# Amtsblatt für Brandenburg

<b>26. Jahrgang</b>	<b>Potsdam, den 30. Dezember 2015</b>	<b>Nummer 52</b>
---------------------	---------------------------------------	------------------

Inhalt	Seite
<b>BEKANNTMACHUNGEN DER LANDESBEHÖRDEN</b>	
<b>Ministerium für Ländliche Entwicklung, Umwelt und Landwirtschaft</b>	
Vollzugshinweise zur Zuordnung von Abfällen zu den Abfallarten eines Spiegeleintrages in der Abfallverzeichnis-Verordnung .....	1403
<b>Ministerium für Wissenschaft, Forschung und Kultur</b>	
Bekanntmachung des Ministeriums für Wissenschaft, Forschung und Kultur über den Schutz deutschen Kulturgutes gegen Abwanderung .....	1450
<b>Ministerium der Finanzen</b>	
Besoldung der Professoren und hauptamtlichen Hochschulleiter - Festsetzung des Besoldungsdurchschnitts für das Jahr 2016 und Änderung des Besoldungsdurchschnitts für das Jahr 2015 .....	1451
<b>Ministerium für Infrastruktur und Landesplanung</b>	
Einführung technischer Regelwerke für das Straßenwesen im Land Brandenburg - Technische Lieferbedingungen für Bitumenemulsionen, Ausgabe 2015 (TL BE-StB 15) .....	1451
<b>Ministerium der Justiz und für Europa und Verbraucherschutz</b>	
<b>Ministerium des Innern und für Kommunales</b>	
Inanspruchnahme von Informanten, Einsatz von V-Personen und Verdeckten Ermittlern .....	1452
<b>Landesamt für Umwelt, Gesundheit und Verbraucherschutz</b>	
Errichtung und Betrieb von sieben Windkraftanlagen am Standort 04916 Schönewalde .....	1452
Feststellung des Unterbleibens einer Umweltverträglichkeitsprüfung (UVP) für das Vorhaben Optimierung der Fischaufstiegsanlage an der Wehrgruppe Leibsch-Optimierung Umfluter Leibsch .....	1453
Feststellung des Unterbleibens einer Umweltverträglichkeitsprüfung (UVP) für das Vorhaben Umgehung des Wehres Rhinow im Mühlenthor .....	1453

Inhalt	Seite
<b>Landesamt für Bergbau, Geologie und Rohstoffe</b>	
Feststellung des Unterbleibens einer Umweltverträglichkeitsprüfung (UVP) für das Vorhaben „Instandhaltung der 110-kV-Leitung HT 2016 Angermünde - Finow der E.DIS AG Mastwechsel Mast Nr. 50, 56, 58, 62 und 63“, Landkreis Barnim . . . . .	1454
<b>BEKANNTMACHUNGEN DER LANDESBETRIEBE</b>	
<b>Landesbetrieb Landesvermessung und Geobasisinformation Brandenburg</b>	
Meldefrist für die Teilnahme an einer Zulassungsprüfung nach § 2 Absatz 1 Nummer 1 Buchstabe b der Berufsordnung der Öffentlich bestellten Vermessungsingenieure im Land Brandenburg . . . . .	1455
<b>Landesbetrieb Straßenwesen Brandenburg, Dienststätte Eberswalde</b>	
Ankündigung zur Umstufung der Bundesstraße B 109 im Landkreis Barnim . . . . .	1455
<b>BEKANNTMACHUNGEN DER KÖRPERSCHAFTEN, ANSTALTEN UND STIFTUNGEN DES ÖFFENTLICHEN RECHTS</b>	
<b>Landeslabor Berlin-Brandenburg</b>	
Jahresabschluss für das Geschäftsjahr vom 1. Januar 2014 bis zum 31. Dezember 2014 . . . . .	1456
<b>Regionale Planungsgemeinschaft Lausitz-Spreewald</b>	
1. Nachtragshaushaltssatzung der Regionalen Planungsgemeinschaft Lausitz-Spreewald für das Haushaltsjahr 2015 . . . . .	1458
<b>Regionale Planungsgemeinschaft Uckermark-Barnim</b>	
1. Nachtragshaushaltssatzung der Regionalen Planungsgemeinschaft Uckermark-Barnim für das Haushaltsjahr 2015 . . . . .	1460
<b>BEKANNTMACHUNGEN DER GERICHTE</b>	
Zwangsversteigerungssachen . . . . .	1462
<b>SONSTIGE BEKANNTMACHUNGEN</b>	
Ungültigkeitserklärung eines Dienstsiegels . . . . .	1464
Ungültigkeitserklärung von Dienstausweisen . . . . .	1464
<b>Deutsche Bundesbank</b>	
Berufung zum Mitglied des Beirats . . . . .	1464
<b>NICHTAMTLICHE BEKANNTMACHUNGEN</b>	
Gläubigeraufrufe . . . . .	1465

## BEKANNTMACHUNGEN DER LANDESBEHÖRDEN

### Vollzugshinweise zur Zuordnung von Abfällen zu den Abfallarten eines Spiegeleintrages in der Abfallverzeichnis-Verordnung<sup>2</sup>

Erlass Nr. 5/1/15  
des Ministeriums für Ländliche Entwicklung,  
Umwelt und Landwirtschaft  
Vom 19. November 2015

Mit dieser Veröffentlichung werden die Vollzugshinweise vom 7. März 2012 aktualisiert.

Diese Vollzugshinweise sind zur Zuordnung von Abfällen zu den Abfallarten eines Spiegeleintrages gemäß Abfallverzeichnis-Verordnung<sup>2</sup> anzuwenden. Sie sind inhaltsgleich zwischen den obersten Abfallwirtschaftsbehörden der Länder Berlin und Brandenburg abgestimmt.

#### Gliederung

- 1 Grundlagen
- 2 Zuständigkeiten und Verantwortlichkeiten
- 3 Vorgehensweise
  - 3.1 Zuordnung auf Grund gefahrstoffrechtlicher Einstufung
  - 3.2 Zuordnung auf Grund von Vollzugserfahrungen
  - 3.3 Zuordnung nach Ergebnissen analytischer Untersuchungen
- 4 Probenahme- und Analysenverfahren
- 5 Inkrafttreten, Aufhebung von Vorschriften

#### Anlagen

- I. Rechtsgrundlagen
- II. Gefahrenrelevante Eigenschaften der Abfälle und diesbezügliche Konzentrationsgrenzen
- III. Tabelle 1 Liste der Spiegeleinträge
  - Tabelle 2 Herkunftsspezifische Zuordnungshinweise
- IV. Tabelle 1 Schwellenwerte für Schadstoffgehalte in der Originalsubstanz in Bezug auf die gefahrenrelevanten Eigenschaften
  - HP4 - reizend
  - HP5 - STOT/Aspirationsgefahr
  - HP6 - akute Toxizität
  - HP7 - karzinogen
  - HP8 - ätzend
  - HP10 - reproduktionstoxisch
  - HP11 - mutagen
  - HP13 - sensibilisierend
  - HP14 - ökotoxisch/bezogen auf die aquatische Umwelt

Tabelle 2 Schwellenwerte für Schadstoffgehalte im Eluat in Bezug auf die gefahrenrelevanten Eigenschaften

- HP4 - reizend
- HP8 - ätzend
- HP15

Tabelle 3 Schwellenwerte für Parameter (in der Originalsubstanz), die aus der POP-VO<sup>16</sup> resultieren

Tabelle 4 Schwellenwerte für die mineralischen Abfälle Boden und Bauschutt in Bezug auf die gefahrenrelevante Eigenschaft HP14 - ökotoxisch/bezogen auf die terrestrische Umwelt

#### V. Probenahme- und Analysenverfahren

##### 1 Grundlagen

Im Jahre 2000 und nachfolgend wurde mit der Entscheidung der Europäischen Kommission 2000/532/EG über ein Abfallverzeichnis<sup>1</sup> und der deutschen Abfallverzeichnis-Verordnung (AVV)<sup>2</sup> der europarechtlich harmonisierte Abfallkatalog überarbeitet und eingeführt. In 20 herkunfts- beziehungsweise entstehungsprozessspezifischen Kapiteln werden 842 Abfallschlüssel aufgeführt. Darunter sind etwa 400 paarweise Abfallarten (das heißt etwa 200 Paare, sogenannte Spiegeleinträge) zu finden, die sich nur durch den Hinweis auf im Abfall enthaltene gefährliche Stoffe unterscheiden.

Zur Unterscheidung zwischen gefährlichen und nicht gefährlichen Abfällen wird in der Abfallverzeichnis-Verordnung<sup>2</sup> auf 15 gefahrenrelevante Eigenschaften verwiesen, die zur Bewertung herangezogen werden und die ihren Ursprung im Gefahrstoffrecht haben.

Durch einige rechtliche Neuerungen im Gefahrstoffrecht sowie weitere Vollzugserfahrungen war zum gegenwärtigen Zeitpunkt eine Aktualisierung der Fassung der „Vollzugshinweise zur Zuordnung von Abfällen zu den Abfallarten eines Spiegeleintrages“ (veröffentlicht im Amtsblatt für Brandenburg, Nr. 9 vom 7. März 2007, Seite 476 sowie im Amtsblatt für Berlin, Bekanntmachung der Senatsverwaltung für Gesundheit, Umwelt und Verbraucherschutz des Landes Berlin vom 27. März 2007, SenGesUmV -II C 3-, Seite 1001) erforderlich.

Die nachfolgenden Vollzugshinweise sind auf die in der Liste der Spiegeleinträge in Anlage III Tabelle 1 aufgeführten Abfallarten bis zum Vorliegen einheitlicher europa- oder bundesrechtlicher Regelungen anzuwenden.

Darüber hinaus können sie als Anhaltspunkt bei Entscheidungen über eine abweichende Einstufung von Abfällen nach § 3 Absatz 3 der Abfallverzeichnis-Verordnung<sup>2</sup> herangezogen werden.

Die Abfallart mit dem Verweis auf gefährliche Stoffe ist als gefährlicher Abfall eingestuft. Die ohne diesen Verweis ist als nicht gefährlicher Abfall eingestuft.

Bei den Spiegeleinträgen stellt dabei ein uneingeschränkter

Verweis auf gefährliche Stoffe (nachfolgende Tabelle 1 Beispiel 1) den Regelfall dar, seltener wird auf eine Gruppe gefährlicher Stoffe verwiesen (Tabelle 1 Beispiel 2) und in Ausnahmefällen wird ein gefährlicher Stoff direkt benannt (Tabelle 1 Beispiel 3).

Beispiel	Abfallschlüssel	Abfallbezeichnung nach Abfallverzeichnis-Verordnung <sup>2</sup>
1	17 05 07*	Gleisschotter, der gefährliche Stoffe enthält
	17 05 08	Gleisschotter mit Ausnahme desjenigen, der unter 17 05 07 fällt
2	10 12 11*	Glasurabfälle, die Schwermetalle enthalten
	10 12 12	Glasurabfälle mit Ausnahme derjenigen, die unter 10 12 11 fallen
3	17 03 01*	kohlenteerhaltige Bitumengemische
	17 03 02	Bitumengemische mit Ausnahme derjenigen, die unter 17 03 01 fallen

Tabelle 1: Beispiele für Spiegeleinträge in den Abfallkatalogen

Praktische Bedeutung gewinnt die korrekte Zuordnung durch die damit verbundenen Rechtsfolgen. Hingewiesen sei hier beispielhaft auf Nachweisführung (§ 50 des Kreislaufwirtschaftsgesetzes<sup>4</sup>, §§ 2 ff. der Nachweisverordnung<sup>5</sup>), Andienungspflichten (§ 3 der Sonderabfallentsorgungsverordnung<sup>9</sup>,<sup>23</sup>) und Überlassungspflichten.

Folgende Anmerkung soll den Ausführungen vorangestellt werden:

Für die Entscheidung, ob es sich um einen gefährlichen Abfall oder nicht handelt, und die Auswahl eines ordnungsgemäßen und schadlosen Entsorgungsweges sind häufig unterschiedliche Untersuchungen erforderlich. Zur Klärung des Entsorgungsweges ist die Genehmigung der Anlage zu berücksichtigen, die gegebenenfalls zusätzliche Untersuchungen erfordert.

## 2 Zuständigkeiten und Verantwortlichkeiten

Die Zuordnung von Abfällen zu den Abfallarten der Abfallverzeichnis-Verordnung<sup>2</sup> liegt in der Verantwortung des Erzeugers oder Besitzers von Abfällen (Abfallerzeuger).

Es wird darauf hingewiesen, dass der Abfallerzeuger für die Folgen einer möglichen Falschdeklaration haftet. Die vorsätzliche oder fahrlässige Einstufung eines gefährlichen Abfalls als nicht gefährlichen Abfall führt unter anderem zu Ordnungswidrigkeiten nach § 29 der Nachweisverordnung<sup>5</sup>, wenn in diesem Zusammenhang erforderliche Nachweise nicht oder nicht ordnungsgemäß geführt werden.

Weiterhin zieht eine Falschdeklaration eines Abfalls eine Verletzung der Andienungspflichten nach den Sonderabfallentsorgungsverordnungen der Länder Berlin<sup>23</sup> und Brandenburg<sup>9</sup> nach sich.

Es besteht außerdem das Risiko der Strafbarkeit nach § 326 des Strafgesetzbuches<sup>6</sup>, wenn Abfälle, die die in den Nummern 1 bis 4 des § 326 StGB<sup>6</sup> genannten Eigenschaften aufweisen, auf Grund der Falschdeklaration zum Beispiel außerhalb einer dafür zugelassenen Anlage oder unter wesentlicher Abweichung von einem vorgeschriebenen oder zugelassenen Verfahren behandelt, verwertet, gelagert, abgelagert, abgelassen, beseitigt, gehandelt, gemakelt oder sonst bewirtschaftet werden. Auch

eine Strafbarkeit gemäß § 327 StGB<sup>6</sup> kommt in Betracht, wenn beispielsweise die Entsorgungsanlage nicht für gefährliche Abfälle zugelassen ist.

Die Zuordnung von Abfällen zu den Abfallarten der Abfallverzeichnis-Verordnung<sup>2</sup> durch den Abfallerzeuger unterliegt der allgemeinen Überwachung der zuständigen Abfallbehörden. Sie sollen - sofern sich im Rahmen der Überwachung Anhaltspunkte für eine falsche Zuordnung durch den Abfallerzeuger ergeben - die Richtigkeit der Zuordnung prüfen und gegebenenfalls erforderliche Maßnahmen veranlassen. Dabei obliegt es dem Abfallerzeuger, die behördlichen Ansatzpunkte mit geeigneten Argumenten zu entkräften.

Ist im Rahmen der Überwachung eine behördliche Einstufung erforderlich, obliegt diese für Abfälle, die im Land Brandenburg angefallen sind, gemäß Nummer 1.23.2 der Anlage zu § 1 der Abfall- und Bodenschutz-Zuständigkeitsverordnung (AbfBodZV)<sup>7</sup> in der Regel dem Landesamt für Umwelt, Gesundheit und Verbraucherschutz (LUGV) oder - für Abfälle, die der Bergaufsicht unterliegen - dem Landesamt für Bergbau, Geologie und Rohstoffe Brandenburg (LBGR).

Soweit es sich bei dem zu beurteilenden Abfall um einen in der Abfallverzeichnis-Verordnung<sup>2</sup> als Spiegeleintrag gelisteten Abfall handelt, hat die behördliche Einstufung des LUGV/LBGR nach Beteiligung und im Einvernehmen mit der Sonderabfallgesellschaft Brandenburg/Berlin zu erfolgen. Stellt eine Untere Abfallwirtschaftsbehörde außerhalb der Überwachung der Kleinmengenerzeuger den Verdacht einer Falschdeklaration fest, übergibt sie den Vorgang an das LUGV/LBGR zur weiteren Veranlassung der erforderlichen Maßnahmen.

Die zuständige Behörde für die Einstufung der Abfälle, die im Land Berlin angefallen sind, ist die Senatsverwaltung für Stadtentwicklung und Umwelt, IX B 2 (Telefon: 030 9025-2192, Telefax: 030 9025-2979).

Die Sonderabfallgesellschaft Brandenburg/Berlin mbH ist gemäß § 2 Absatz 3 der Sonderabfallentsorgungsverordnung des Landes Berlin<sup>23</sup> sowie § 3 Absatz 1 der Sonderabfallentsorgungsverordnung des Landes Brandenburg<sup>9</sup> befugt, festzustellen, ob Abfälle der Andienungspflicht unterliegen und die Andienung zu verlangen. In diesem Zusammenhang kann auch die

Vorlage von Prüfergebnissen durch den Abfallerzeuger gefordert werden, damit die erforderliche Nachprüfung der ordnungsgemäßen Einstufung von Abfällen vorgenommen werden kann.

### 3 Vorgehensweise

Die Zuordnung von Abfällen zu einer Abfallart eines Spiegeleintrags erfordert eine mehrstufige Vorgehensweise, die in einem Ablaufschema visualisiert werden kann (Bild 1).

Bild 1: Ablaufschema zur Zuordnung von Abfällen zu Abfallarten eines Spiegeleintrags

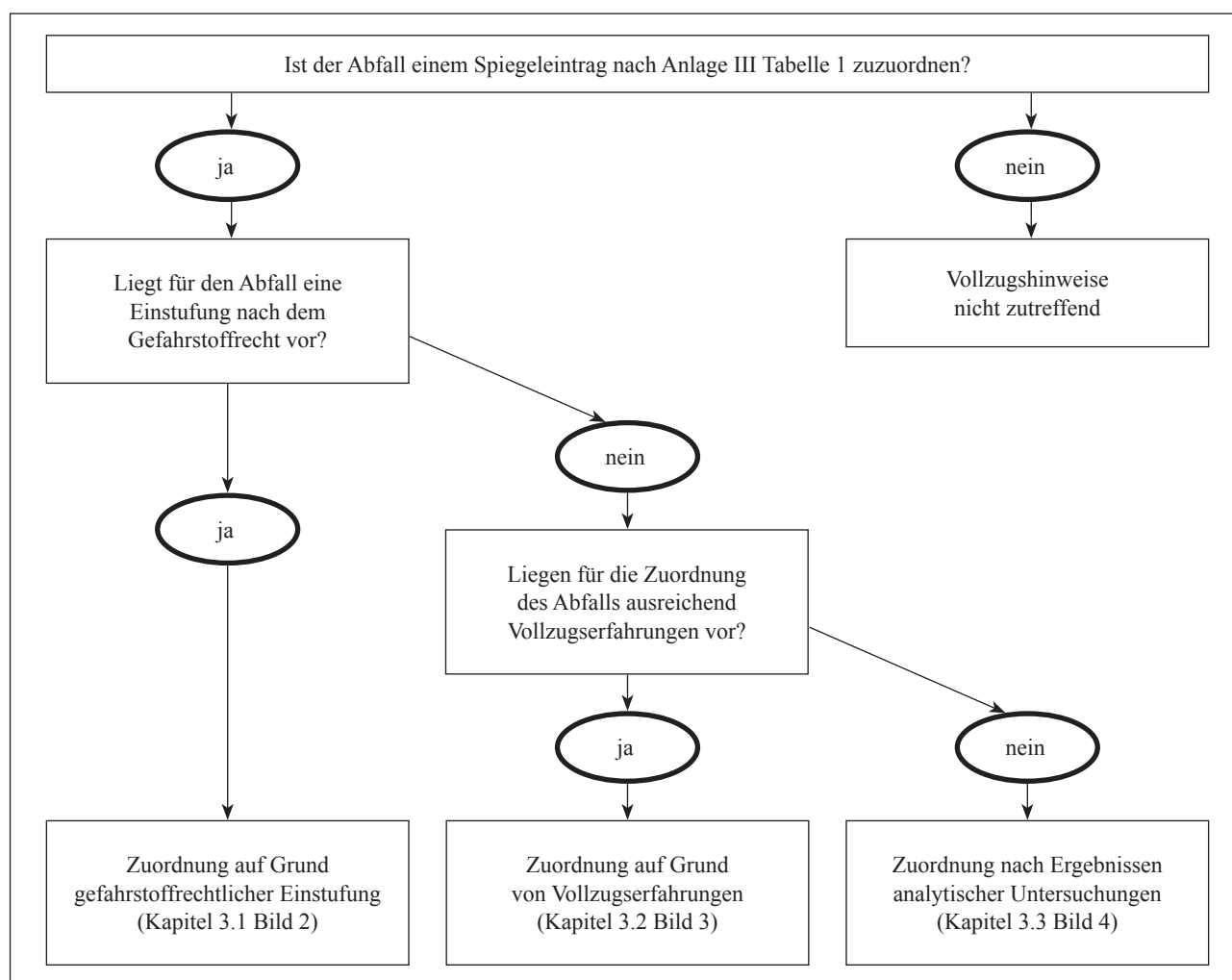

Zunächst ist der Abfall einem Spiegeleintragspaar zuzuordnen. Zu diesem Zweck enthält Anlage III Tabelle 1 eine Auflistung aller Spiegeleinträge. Zur Vereinfachung der Handhabung wurden dabei

- Mehrfach-Spiegeleinträge aufgelöst,
- die beiden Abfallarten eines Spiegeleintrags direkt gegenübergestellt und
- die Spiegeleinträge nach aufsteigenden Schlüssel der Abfallarten sortiert.

Die Ermittlung der Abfallart eines Spiegeleintrages erfolgt nach drei gestuften unterschiedlichen Varianten. Liegt eine gefährstoffrechtliche Einstufung des Abfalls vor, sind zunächst diese Erkenntnisse zu verwenden (Kapitel 3.1). Andernfalls sind vorliegende Vollzugserfahrungen für den Abfall zu nutzen (Kapitel 3.2). Führt dieser Weg zu keinem zufriedenstellenden Ergebnis, ist die Einstufung nach analytischen Untersuchungen vorzunehmen (Kapitel 3.3). Die drei Varianten stellen Vereinfachungen einer aufwendigen, aber möglichen grundlegenden Betrachtung eines Abfalls durch den Abfallerzeuger hinsichtlich der 15 gefährlichen Merkmale von Abfällen dar.

- Zuordnung auf Grund gefahrstoffrechtlicher Einstufung (Kapitel 3.1)

Abfälle unterliegen gefahrstoffrechtlichen Einstufungs- und Kennzeichnungspflichten. Damit kann festgehalten werden: Jeder Abfall, der unter Berücksichtigung gefahrstoffrechtlicher Merkmale seiner Bestandteile als gefährlicher Stoff oder gefährliches Gemisch zu bewerten ist, ist ein gefährlicher Abfall. Für die Zuordnung ausreichende gefahrstoffrechtliche Kenntnisse werden insbesondere für solche Abfälle vorliegen, die als Produkt entsprechend eingestuft waren.

- Zuordnung auf Grund von Vollzugserfahrungen (Kapitel 3.2)

Bei bestimmten Spiegeleinträgen liegen sehr umfangreiche Erfahrungen über Herkunfts- und Abfallspezifika vor. Anhand dieser Erfahrungen konnten entsprechende Zuordnungshinweise erarbeitet werden, die der Anlage III Tabelle 1 sowie 2 zu entnehmen sind.

Für eine Reihe von Spiegeleinträgen liegen keine oder nicht ausreichende Erfahrungen vor, für diese Fälle kann die korrekte Zuordnung nicht mit dieser Variante erfolgen.

- Zuordnung nach Ergebnissen analytischer Untersuchungen (Kapitel 3.3)

Die Zuordnung kann auch nach den Ergebnissen analytischer Untersuchungen vorgenommen werden. Die diesbezüglichen Schwellenwerte sind dazu der Anlage IV Tabelle 1, 2, 3 und 4 zu entnehmen.

Nach Prüfung des Abfalls entsprechend dem Stufenmodell der Kapitel 3.1, 3.2 und 3.3 erfolgt eine Aussage hinsichtlich des Vorliegens gefahrenrelevanter Eigenschaften für den konkreten Abfall. Soweit eine oder mehrere gefahrenrelevante Eigenschaften vorliegen, ist der Abfall der gefährlichen Abfallart des Spiegeleintrags zuzuordnen.

### 3.1 Zuordnung auf Grund gefahrstoffrechtlicher Einstufung

Das System der Bewertung von Abfällen ist sehr eng an das Gefahrstoffrecht angelehnt. Insofern erlauben ausreichende Kenntnisse über die gefahrstoffrechtliche Bewertung des zu Abfall gewordenen ehemaligen Produktes beziehungsweise über die gefahrstoffrechtliche Einstufung und Kennzeichnung des Abfalls die abschließende Zuordnung. Hier wird auf die Regelungen der TRGS 201<sup>11</sup> verwiesen.

Jeder Abfall, der auf Grund seiner Zusammensetzung nach dem Gefahrstoffrecht einzustufen und zu kennzeichnen ist, ist ein gefährlicher Abfall.

Die gefahrstoffrechtliche Einstufung hat nach aktuellen Erkenntnissen der Wissenschaft zu erfolgen, insbesondere ist die Selbstermittlungspflicht bei bislang nicht oder nicht vollständig nach dem Gefahrstoffrecht eingestufteten Stoffen zu beachten, das betrifft beispielsweise sogenannte Altstoffe oder neue Stoffe/Gemische, die bislang noch nicht oder nicht vollständig eingestuft sind.

Liegt für den Abfall keine gefahrstoffrechtliche Einstufung aus der früheren Nutzung des Produktes vor, muss die Einstufung nach den Varianten 3.2 oder 3.3 erfolgen. Eine Nichteinstufung entsprechend dem Gefahrstoffrecht führt nicht automatisch zu einer Einstufung als nicht gefährlicher Abfall.

Bild 2: Ablaufschema zur Zuordnung nach gefahrstoffrechtlicher Einstufung

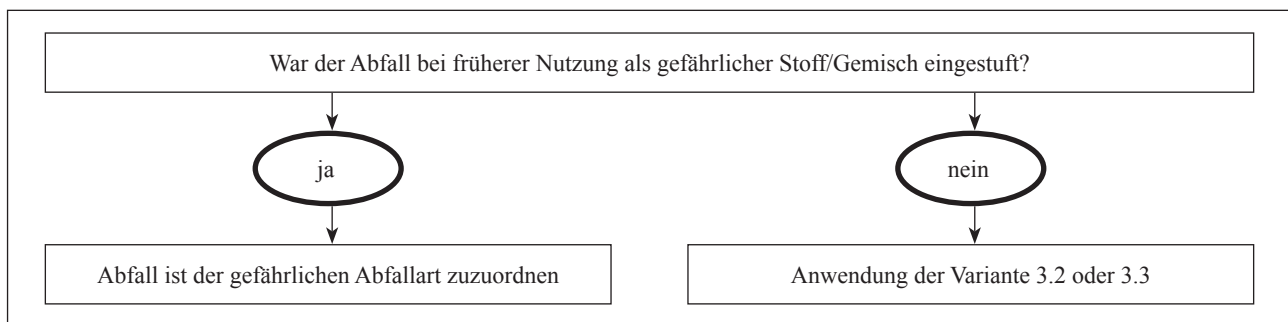

### 3.2 Zuordnung auf Grund von Vollzugserfahrungen

Gemäß Nummer 2 der Anlage der AVV<sup>2</sup> (Abfallverzeichnis) erfolgt die Zuordnung von Abfällen zu den einzelnen Abfallarten nach der prozessartspezifischen Herkunft (Kapitel 01 bis 12 und 17 bis 20) beziehungsweise nach abfallspezifischen Kriterien (Kapitel 13 bis 16). Dieses Zuordnungssystem, die Abfälle entsprechend ihrer Herkunft zu gruppieren, greifen diese Vollzugshinweise auf und konkretisieren es für große Bereiche der Abfälle mit Spiegeleinträgen. Ausgehend vom allgemeinen fachlichen Erkenntnisstand werden generelle oder nach einzelnen Herkunfts- und Abfallspezifika differenzierte Regelvermutungen der einzelnen Abfälle benannt.

Dabei sind folgende Fälle zu unterscheiden:

- Anlage III Tabelle 1 Spalte 4 enthält den weitergehenden Zuordnungshinweis „gefährlich“:

Dies bedeutet, dass Abfälle, die diesem Spiegeleintrag zuzuordnen sind, in der Regel gefahrenrelevante Eigenschaften aufweisen und daher der gefährlichen Abfallart zuzuordnen sind.

- Anlage III Tabelle 1 Spalte 4 enthält den weitergehenden Zuordnungshinweis „X“:

Für diese Spiegeleinträge sind in Anlage III Tabelle 2 diffe-

renzierte Hinweise in Bezug auf Herkunft und Gebrauch des Abfalls aufgeführt. Danach lässt sich der Abfall entweder dem gefährlichen oder dem nicht gefährlichen Spiegelpartner zuordnen.

Findet sich in der Anlage III Tabelle 1 in Spalte 4 kein Eintrag, liegen dafür keine allgemeingültigen Erfahrungen vor. Somit kann der Abfall nach Variante 3.2 nicht beurteilt werden und es kann nur Variante 3.3 zur Anwendung kommen.

Bei Anwendung der Variante 3.2 ist zwar keine analytische Untersuchung des Abfalls erforderlich, jedoch für die nachfolgende Auswahl eines geeigneten Entsorgungsweges.

Soweit ein Abfallerzeuger entgegen der Regelvermutung für seinen Abfall die jeweils andere Abfallart des Spiegeleintrags in Anspruch nehmen will, ist dies in geeigneter Weise, insbesondere nach einer der beiden anderen Zuordnungsvarianten, zu belegen.

Bild 3: Ablaufschema zur Zuordnung nach Vollzugserfahrungen

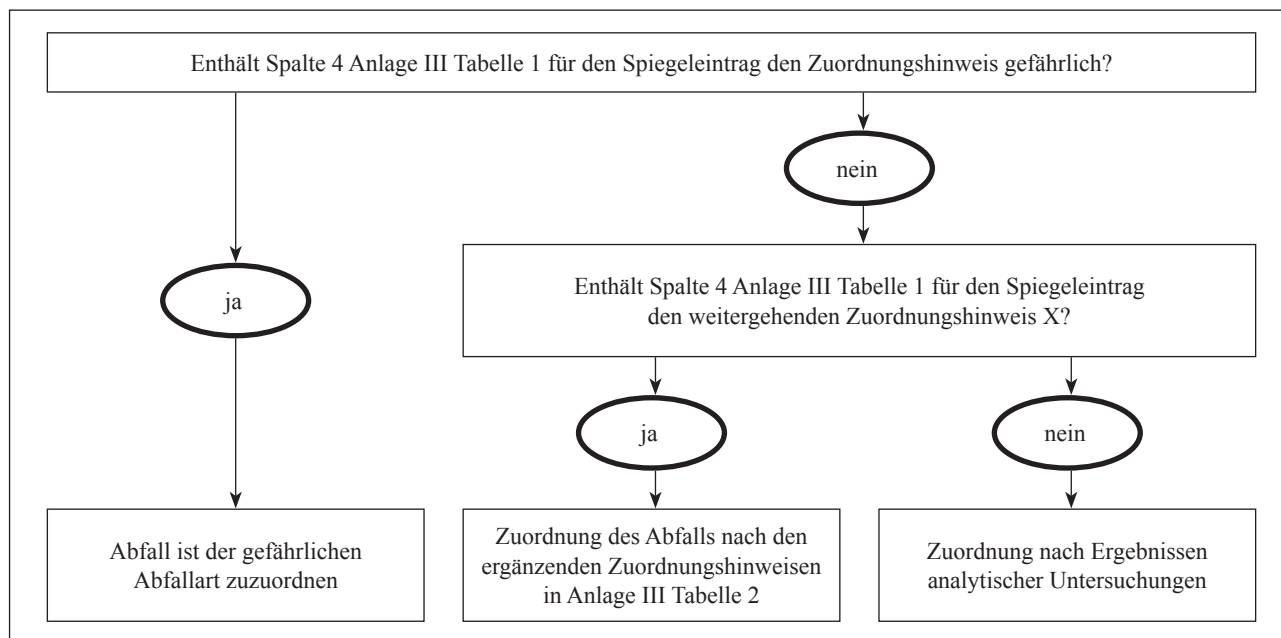

### 3.3 Zuordnung nach Ergebnissen analytischer Untersuchungen

Mit den in der Abfallwirtschaft üblichen Analysenverfahren werden häufig Summenparameter (zum Beispiel MKW, LHKW) und Elemente (zum Beispiel Blei, Kupfer) analysiert. Ausgehend von relevanten abfalltypischen Schadstoffen und ihrer stoffrechtlichen Bewertung wurden daher Schwellenwerte abgeleitet, deren Überschreitung einen gravierenden Verdacht auf gefahrenrelevante Eigenschaften des Abfalls begründet.

Anlage IV Tabelle 1, 2, 3 und 4 enthält eine Zusammenstellung solcher Schwellenwerte für übliche Parameter. Für die Beurteilung müssen nicht in jedem Einzelfall alle angegebenen Parameter untersucht werden. Eine Verringerung des Untersu-

chungsumfanges ist mit der für die Einstufung zuständigen Behörde abzustimmen. Soweit dem Abfallerzeuger Hinweise auf weitere gefährliche Stoffe vorliegen, sind diese außerdem in die Untersuchung und Bewertung einzubeziehen. Genauso kann im Einzelfall bei konkreten Hinweisen auf weitere Kontaminationen von der zuständigen Behörde die Untersuchung zusätzlicher Parameter gefordert werden.

Zur Bewertung der Ergebnisse ist auch der Trockenmasse-Gehalt anzugeben.

Im Einzelnen ist entsprechend dem Schema nach Bild 4 wie folgt vorzugehen:



Bild 4: Ablaufschema zur Zuordnung nach Ergebnissen analytischer Untersuchungen

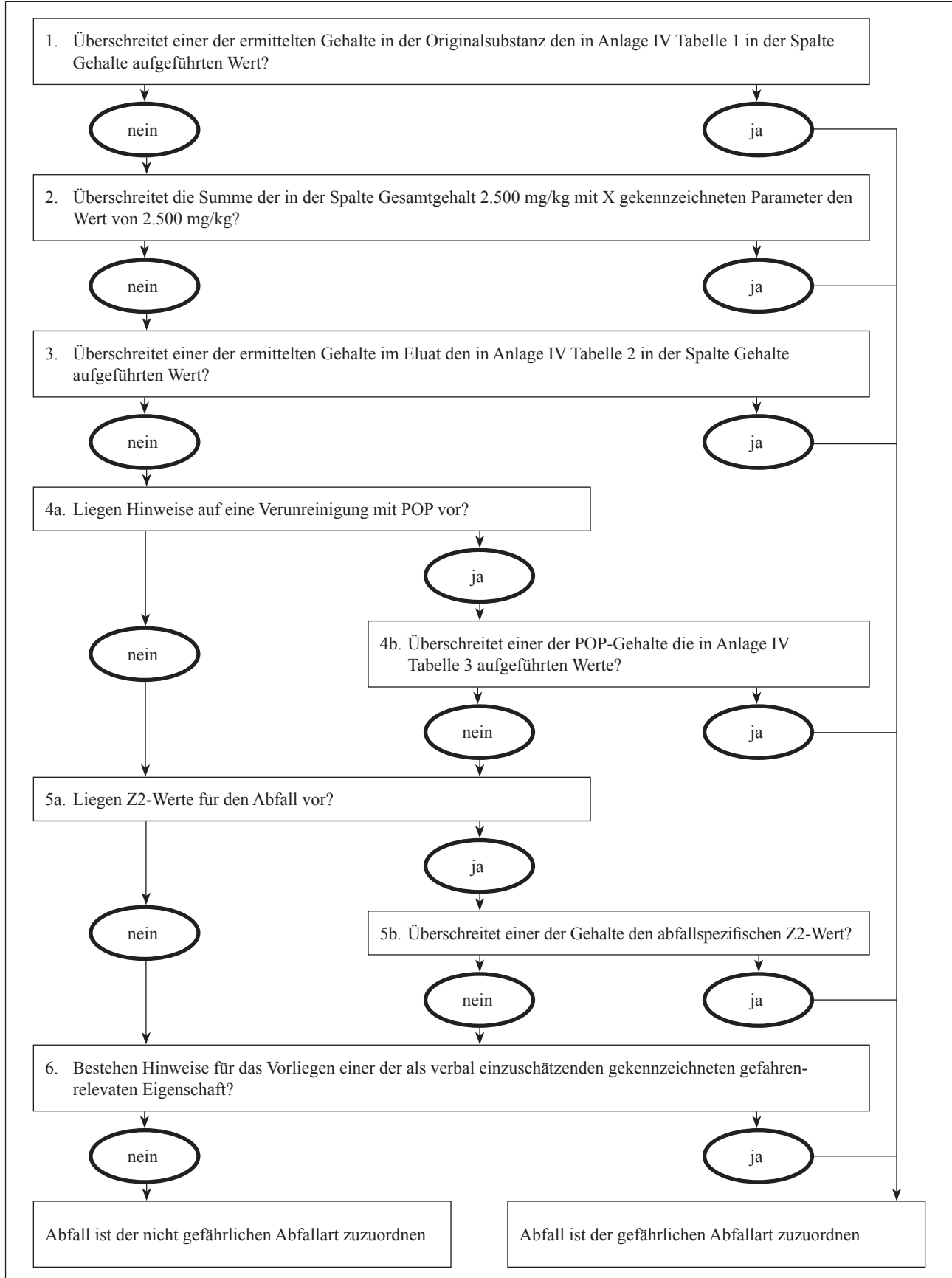



- Wenn die analytisch ermittelten Konzentrationen im Abfall die Feststoff-Schwellenwerte aus Anlage IV Tabelle 1 überschreiten, weist der Abfall mit sehr hoher Wahrscheinlichkeit mindestens eine gefahrenrelevante Eigenschaft auf und ist daher der gefährlichen Abfallart zuzuordnen (Schritt 1).
- Bei Unterschreitung der Feststoff-Schwellenwerte der Einzelparameter ist nachfolgend zu prüfen, ob möglicherweise die Summation bezüglich 2.500 mg/kg überschritten wird.
- Dazu sind die Feststoff-Konzentrationen des Abfalls für Arsen, Blei, Cadmium, ChromVI, Kupfer, Nickel, Quecksilber, Selen, zinnorganische Verbindungen, LHKW, MKW, Cyanide und Zink (mit „X“ in Spalte 4 der Anlage IV Tabelle 1 gekennzeichnet) aufzusummieren und zu prüfen, ob 2.500 mg/kg überschritten werden. Bei Überschreitung der Summation ist der Abfall ebenfalls als gefährlich einzustufen (Schritt 2).
- Wenn die analytisch ermittelten Konzentrationen im Abfall die Eluat-Schwellenwerte aus Anlage IV Tabelle 2 Spalte 3 nicht einhalten, weist der Abfall mit sehr hoher Wahrscheinlichkeit mindestens eine gefahrenrelevante Eigenschaft auf und ist daher der gefährlichen Abfallart zuzuordnen (Schritt 3).
- Wenn Hinweise auf Verunreinigungen mit Schadstoffen, die in der POP-Verordnung<sup>16</sup> aufgeführt sind, vorliegen, sind diese entsprechend im Abfall zu untersuchen. Werden die Konzentrationen dieser POP-Verbindungen (Anlage IV Tabelle 3) überschritten, ist der Abfall der gefährlichen Abfallart zuzuordnen (Schritte 4a und 4b).
- In Bezug auf die gefahrenrelevante Eigenschaft HP14 - ökotoxisch/bezogen auf die terrestrische Umwelt ist zu prüfen, ob bei mineralischen Abfällen die Z2-Werte (Eluat und Feststoff) der LAGA-TR „Mineralische Abfälle“<sup>14</sup> eingehalten werden (Schritte 5a und 5b). Sofern das nicht der Fall ist, ist diese gefahrenrelevante Eigenschaft vorhanden - der Abfall ist als gefährlich einzustufen.

Werden die Z2-Werte eingehalten, ist die gefahrenrelevante Eigenschaft HP14 - ökotoxisch/bezogen auf die terrestrische Umwelt nicht gegeben und der Abfall ist als nicht gefährlich anzusehen.

Für die Abfallarten Boden und Bauschutt sind die dazu relevanten Schwellenwerte der Anlage IV Tabelle 4 zu entnehmen. Für die mineralischen Abfälle

- Schlacken und Aschen aus Verbrennungsanlagen für Siedlungsabfälle (HMV),
- Gießereisande,
- Schlacken aus Eisen-, Stahl- und Tempergießereien und
- Aschen und Schlacken aus steinkohlebefeuerten Kraftwerken, Heizkraftwerken und Heizwerken

sind die Festlegungen zu Z2-Werten der LAGA-TR „Mineralische Abfälle“ (Stand 06.11.1997)<sup>14</sup> zu beachten.

- Da nicht alle gefahrenrelevanten Eigenschaften mit derarti-

gen analytisch bestimmbar Schwellenwerten unteretzt werden können, sind vor der Zuordnung des Abfalls zur nicht gefährlichen Abfallart des Spiegeleintrags vom Abfallerzeuger zusätzlich das Nichtvorliegen der verbal einzuschätzenden gefahrenrelevanten Eigenschaften (HP1, HP2, HP3, HP9, HP12, bei nicht-mineralischen Abfällen auch HP14 - ökotoxisch/bezogen auf die terrestrische Umwelt) darzulegen (Schritt 6).

Grundsätzlich gilt für die Bewertung der Analyseergebnisse Folgendes:

Soweit ein Abfallerzeuger nachweist, dass die analytisch ermittelte Konzentration auf ungefährliche Verbindungen/Stoffe des jeweiligen Parameters zurückzuführen ist, ist der Abfall der nicht gefährlichen Abfallart des Spiegeleintrags zuzuordnen.

Es ist zu belegen, welche ungefährliche Einzelverbindung oder welcher ungefährliche Stoff konkret vorliegt. Dies kann auf analytischem Wege oder mittels Argumentation erfolgen.

Ist der Nachweis weder analytisch noch argumentativ möglich, sind die Prüfmethode aus der EG-Verordnung Nr. 440/2008 vom 30. Mai 2008<sup>22</sup> anzuwenden - beispielsweise für die gefahrenrelevante Eigenschaft

- ökotoxisch/bezogen auf die aquatische Umwelt über die Methode C.2. (Daphnientest) oder
- ökotoxisch/bezogen auf die terrestrische Umwelt über die Methode C.8. (Toxizität für Regenwürmer etc.).

Der MKW-Schwellenwert von 1.000 mg/kg ist nur anzuwenden, sofern auf Grund der Historie des Abfalls davon auszugehen ist, dass die MKW-Verbindungen karzinogene Inhaltsstoffe (beispielsweise Mineralöle aus alter Produktion, PAK-Verbindungen, Benzol) aufweisen. Davon ist zum Beispiel auszugehen, wenn die Abfälle aus Altlastensanierungsvorhaben stammen.

Andernfalls gilt der MKW-Schwellenwert von 2.500 mg/kg.

In die Bewertung des MKW-Gehaltes sind entsprechend der LAGA-Richtlinie „Bestimmung des Gehaltes an Kohlenwasserstoffen in Abfällen“ (KW04)<sup>24</sup> das Chromatogramm beziehungsweise das Beiblatt zur Ergebnisübermittlung einzubeziehen.

Abfälle mit sehr niedrigem oder sehr hohem pH-Wert sind auf Grund dessen als gefährlich einzustufen.

Bei pH-Werten von kleiner 5,5 sowie größer 13 weist der Abfall die gefahrenrelevante Eigenschaft HP15 („Abfall, der eine der oben genannten gefahrenrelevanten Eigenschaften entwickeln kann, die der ursprüngliche Abfall nicht unmittelbar aufweist“) auf.

Bei pH-Werten von kleiner/gleich 2 sowie größer/gleich 11,5 ist davon auszugehen, dass die gefahrenrelevante Eigenschaft HP8 - „ätzend“ oder HP4 - „reizend“ vorliegt (vgl. TRGS 201<sup>11</sup>, Anlage 1, Kapitel 2.2 sowie CLP-Verordnung<sup>21</sup>, Anhang I, Kapitel 3.2.2.2.).

Das gilt auf Grund der nachgewiesenermaßen vorhandenen Pufferkapazität nicht für Bauschutt mit erhöhtem pH-Wert.

Somit ist bei Abfällen, die einen pH-Wert von kleiner 5,5 sowie größer/gleich 11,5 zeigen, mit hoher Wahrscheinlichkeit davon auszugehen, dass diese als gefährlich einzustufen sind.

Bei der Einstufung von Abfällen, die Metalle in elementarer Form enthalten, ist Folgendes zu beachten: Eine Vielzahl von Metallen sind in elementarer Form als gefährlich eingestuft (zum Beispiel Quecksilber, Blei, Arsen, Cadmium, Nickel, Selen, Thallium, Zink etc.). Die Abfälle, die derartige Metalle in entsprechender Konzentration enthalten, können als nicht gefährlich eingestuft werden, wenn durch eine kompakte Form dieser Metalle keine physikalisch-chemische Gefahr besteht, keine Gefährdung der menschlichen Gesundheit oder der Umwelt erfolgt.

#### 4 Probenahme- und Analyseverfahren

Soweit nach diesen Vollzugshinweisen Probenahmen und Analysen durchzuführen sind, sind die in Anlage V genannten Vorgaben zu Probenahme- und Analysevorschriften einzuhalten. Eine Abweichung hiervon bedarf der vorherigen Bestätigung durch die zuständige Behörde.

#### 5 Inkrafttreten, Aufhebung von Vorschriften

Diese Vollzugshinweise treten für das Land Brandenburg mit ihrer Bekanntmachung im Amtsblatt für Brandenburg in Kraft. Gleichzeitig wird der Erlass 5/1/12 des Ministeriums für Umwelt, Gesundheit und Verbraucherschutz vom 23. März 2012 (ABl. S. 630) aufgehoben.

Diese Vollzugshinweise treten für das Land Berlin mit ihrer Bekanntmachung im Amtsblatt von Berlin in Kraft. Gleichzeitig wird die Bekanntmachung vom 24. April 2012 StadtUm - IX C 3 - aufgehoben.

Die Vollzugshinweise sind fünf Jahre ab dem Datum des Inkrafttretens gültig.

### Anlage I

#### Rechtsgrundlagen

##### <sup>1</sup> Überarbeiteter Europäischer Abfallkatalog:

Entscheidung der Kommission 2000/532/EG vom 3. Mai 2000 zur Ersetzung der Entscheidung 94/3/EG über ein Abfallverzeichnis gemäß Artikel 1 Buchstabe a der Richtlinie 75/442/EWG des Rates über Abfälle und der Entscheidung 94/904/EWG des Rates über ein Verzeichnis gefährlicher Abfälle im Sinne von Artikel 1 Absatz 4 der Richtlinie 91/689/EWG über gefährliche Abfälle (ABl. EG L 226 S. 3), der Entscheidung der Kommission 2001/118/EG vom 16. Januar 2001 und 2001/119/EG vom 22. Januar 2001 (ABl. EG L 47 S. 1 und 32) zur Änderung der Entscheidung 2000/532/EG sowie der Entscheidung des Rates 2001/573/

EG vom 23. Juli 2001 (ABl. EG L 203 S. 18) zur Änderung der Entscheidung 2000/532/EG in der jeweils geltenden Fassung

##### <sup>2</sup> Abfallverzeichnis-Verordnung:

Verordnung über das Europäische Abfallverzeichnis (Abfallverzeichnis-Verordnung - AVV) vom 10. Dezember 2001 (BGBl. I S. 3379), zuletzt geändert am 27. September 2007 durch Berichtigung des Gesetzes zur Vereinfachung der abfallrechtlichen Überwachung (BGBl. I S. 2316), in der jeweils geltenden Fassung

##### <sup>3</sup> Abfallrahmenrichtlinie:

Richtlinie 2008/98/EG des Europäischen Parlaments und des Rates über Abfälle und zur Aufhebung bestimmter Richtlinien vom 19. November 2008 über Abfälle und zur Aufhebung bestimmter Richtlinien (ABl. L 312 vom 22.11.2008, S. 3), zuletzt geändert am 26. Mai 2009 durch Berichtigung der Richtlinie 2008/98/EG des Europäischen Parlaments und des Rates vom 19. November 2008 über Abfälle und zur Aufhebung bestimmter Richtlinien (ABl. L 127 vom 26.5.2009, S. 24), in der jeweils geltenden Fassung

##### <sup>4</sup> Kreislaufwirtschafts- und Abfallgesetz:

Gesetz zur Förderung der Kreislaufwirtschaft und Sicherung der umweltverträglichen Beseitigung von Abfällen (Kreislaufwirtschafts- und Abfallgesetz - KrW-/AbfG) vom 27. September 1994 (BGBl. I S. 2705), zuletzt geändert durch Artikel 5 des Gesetzes zur Umsetzung der Meeresstrategie-Rahmenrichtlinie sowie zur Änderung des Bundeswasserstraßengesetzes und des Kreislaufwirtschafts- und Abfallgesetzes vom 6. Oktober 2011 (BGBl. I S. 1986), in der jeweils geltenden Fassung

##### <sup>5</sup> Nachweisverordnung:

Verordnung über die Nachweisführung bei der Entsorgung von Abfällen (Nachweisverordnung - NachwV) vom 20. Oktober 2006 (BGBl. I S. 2298), geändert durch Artikel 4 des Gesetzes zur Ablösung des Abfallverbringungsgesetzes und zur Änderung weiterer Rechtsvorschriften vom 19. Juli 2007 (BGBl. I S. 1462), in der jeweils geltenden Fassung

##### <sup>6</sup> Strafgesetzbuch:

Strafgesetzbuch (StGB) in der Fassung der Bekanntmachung vom 13. November 1998 (BGBl. I S. 3322), zuletzt geändert durch Gesetz vom 6. Dezember 2011 (BGBl. I S. 2557), in der jeweils geltenden Fassung

##### <sup>7</sup> Abfall- und Bodenschutz-Zuständigkeitsverordnung:

Verordnung zur Regelung der Zuständigkeiten auf dem Gebiet des Abfall- und des Bodenschutzes (Abfall- und Bodenschutz-Zuständigkeitsverordnung - AbfBodZV) in der Fassung der Bekanntmachung vom 23. September 2004 (GVBl. II S. 842), zuletzt geändert durch Artikel 1 der

- Fünften Verordnung zur Änderung der Abfall- und Bodenschutz-Zuständigkeitsverordnung vom 1. Dezember 2010 (GVBl. II S. 1), in der jeweils geltenden Fassung
- <sup>8</sup> Brandenburgisches Abfallgesetz:
- Brandenburgisches Abfall- und Bodenschutzgesetz (BbgAbfBodG) vom 6. Juni 1997 (GVBl. I S. 40), zuletzt geändert am 15. Juli 2010 durch Artikel 2 Absatz 11 des Gesetzes zur Errichtung und Auflösung von Landesbehörden sowie zur Änderung von Rechtsvorschriften (GVBl. I S. 1), in der jeweils geltenden Fassung
- <sup>9</sup> Sonderabfallentsorgungsverordnung des Landes Brandenburg:
- Verordnung über die Organisation der Sonderabfallentsorgung im Land Brandenburg (Sonderabfallentsorgungsverordnung - SAbfEV) vom 8. Januar 2010 (GVBl. II S. 1) in der jeweils geltenden Fassung
- <sup>10</sup> Chemikaliengesetz:
- Gesetz zum Schutz vor gefährlichen Stoffen (Chemikaliengesetz - ChemG) in der Fassung der Bekanntmachung vom 2. Juli 2008 (BGBl. I S. 1146), zuletzt geändert durch Artikel 6 des Gesetzes vom 6. Februar 2012 (BGBl. I S. 148), in der jeweils geltenden Fassung
- <sup>11</sup> TRGS 201:
- Technische Regeln für Gefahrstoffe - Einstufung und Kennzeichnung bei Tätigkeiten mit Gefahrstoffen, Ausgabe Oktober 2011 (GMBl. Nr. 42/43 vom 24.11.2011 S. 855) in der jeweils geltenden Fassung
- <sup>12</sup> Stoffrichtlinie:
- Richtlinie 67/548/EWG des Rates vom 27. Juni 1967 zur Angleichung der Rechts- und Verwaltungsvorschriften für die Einstufung, Verpackung und Kennzeichnung gefährlicher Stoffe (ABl. P 196 vom 16.8.1967, S. 1), zuletzt geändert durch Artikel 1 der Richtlinie 2009/2/EG der Kommission vom 15. Januar 2009 zur 31. Anpassung der Richtlinie 67/548/EWG des Rates zur Angleichung der Rechts- und Verwaltungsvorschriften für die Einstufung, Verpackung und Kennzeichnung gefährlicher Stoffe an den technischen Fortschritt (ABl. L 11 vom 16.1.2009, S. 6; berichtigt ABl. L 235 vom 5.9.2009, S. 1), in der jeweils geltenden Fassung
- <sup>13</sup> Chemikalienverbotsverordnung:
- Verordnung über Verbote und Beschränkungen des Inverkehrbringens gefährlicher Stoffe, Zubereitungen und Erzeugnisse nach dem Chemikaliengesetz (Chemikalien-Verbotsverordnung - ChemVerbotsV) in der Fassung der Bekanntmachung vom 13. Juni 2003 (BGBl. I S. 867), zuletzt geändert durch Artikel 5 Absatz 10 der Verordnung vom 26. November 2010 (BGBl. I S. 1643), in der jeweils geltenden Fassung
- <sup>14</sup> Mitteilung der Länderarbeitsgemeinschaft Abfall (LAGA) 20:
- für Boden:
- Anforderungen an die stoffliche Verwertung von mineralischen Abfällen - Technische Regeln, Teil II, 1.2 Bodenmaterial (TR Boden), Stand 05.11.2004
- für Bauschutt:
- Anforderungen an die stoffliche Verwertung von mineralischen Reststoffen/Abfällen - Technische Regeln, Teil II, 1.4 Bauschutt, Stand 06.11.1997 und Anforderungen an die stoffliche Verwertung von mineralischen Abfällen - Technische Regeln, Teil II, 1.2 Bodenmaterial (TR Boden), Stand 05.11.2004
- für andere mineralische Abfälle:
- Anforderungen an die stoffliche Verwertung von mineralischen Reststoffen/Abfällen - Technische Regeln, Teil II, 1.3, 1.5 - 4: Stand 06.11.1997
- <sup>15</sup> Altholzverordnung:
- Verordnung über die Anforderungen an die Verwertung und Beseitigung von Altholz (Altholzverordnung - AltholzV) vom 15. August 2002 (BGBl. I S. 3302), zuletzt geändert durch Artikel 2 der Verordnung zur Umsetzung der Dienstleistungsrichtlinie auf dem Gebiet des Umweltrechts sowie zur Änderung umweltrechtlicher Vorschriften vom 9. November 2010 (BGBl. I S. 1504), in der jeweils geltenden Fassung
- <sup>16</sup> POP-Verordnung:
- Verordnung (EG) Nr. 850/2004 des Europäischen Parlaments und des Rates vom 29. April 2004 über persistente organische Schadstoffe und zur Änderung der Richtlinie 79/117/EWG (ABl. L 158 vom 30.4.2004, S. 7), zuletzt geändert durch Artikel 1 der Verordnung (EU) Nr. 757/2010 der Kommission vom 24. August 2010 zur Änderung der Verordnung (EG) Nr. 850/2004 des Europäischen Parlaments und des Rates über persistente organische Schadstoffe hinsichtlich der Anhänge I und III (ABl. L 223 vom 25.8.2010, S. 29), in der jeweils geltenden Fassung
- <sup>17</sup> Kreislaufwirtschafts- und Abfallgesetz Berlin:
- Gesetz zur Förderung der Kreislaufwirtschaft und Sicherung der umweltverträglichen Beseitigung von Abfällen in Berlin (Kreislaufwirtschafts- und Abfallgesetz Berlin - KrW-/AbfG Bln) vom 21. Juli 1999 (GVBl. S. 413), zuletzt geändert durch Artikel I des Zweiten Gesetzes zur Änderung des Kreislaufwirtschafts- und Abfallgesetzes Berlin vom 2. Februar 2011 (GVBl. S. 50), in der jeweils geltenden Fassung
- <sup>18</sup> Zubereitungsrichtlinie:
- Richtlinie 1999/45/EG des Europäischen Parlaments und des Rates vom 31. Mai 1999 zur Angleichung der Rechts-

und Verwaltungsvorschriften der Mitgliedstaaten für die Einstufung, Verpackung und Kennzeichnung gefährlicher Zubereitungen (ABl. L 200 vom 30.7.1999, S. 1), zuletzt geändert durch Artikel 56 der Verordnung (EG) Nr. 1272/2008 des Europäischen Parlamentes und des Rates vom 16. Dezember 2008 über die Einstufung, Kennzeichnung und Verpackung von Stoffen und Gemischen, zur Änderung und Aufhebung der Richtlinie 67/548/EWG und 1999/45/EG und zur Änderung der Verordnung (EG) Nr. 1907/2006 (ABl. L 353 vom 31.12.2008, S. 1), in der jeweils geltenden Fassung

<sup>19</sup> PCB/PCT-Abfallverordnung:

Verordnung über die Entsorgung polychlorierter Biphenyle, polychlorierter Terphenyle sowie halogenerter Monomethyldiphenylmethane (PCB/PCT-Abfallverordnung - PCBAbfallV) vom 26. Juni 2000 (BGBl. I S. 932), zuletzt geändert durch Artikel 3 der Verordnung zur Vereinfachung der abfallrechtlichen Überwachung vom 20. Oktober 2006 (BGBl. I S. 2298), in der jeweils geltenden Fassung

<sup>20</sup> Altfahrzeug-Verordnung:

Verordnung über die Überlassung, Rücknahme und umweltverträgliche Entsorgung von Altfahrzeugen (Altfahrzeug-Verordnung - AltfahrzeugV) in der Fassung der Bekanntmachung vom 21. Juni 2002 (BGBl. I S. 2214), zuletzt geändert durch Artikel 3 der Verordnung zur Anpassung umweltrechtlicher Verordnungen an die Terminologie der Verordnung (EG) Nr. 1272/2008 vom 20. Dezember 2010 (BGBl. I S. 2194), in der jeweils geltenden Fassung

<sup>21</sup> CLP-Verordnung:

Verordnung (EG) Nr. 1272/2008 des Europäischen Parlamentes und des Rates vom 16. Dezember 2008 über die Einstufung, Kennzeichnung und Verpackung von Stoffen und Gemischen, zur Änderung und Aufhebung der Richtli-

nien 67/548/EWG und 1999/45/EG und zur Änderung der Verordnung (EG) Nr. 1907/2006 (ABl. L 353 vom 31.12.2008, S. 1), zuletzt geändert durch Artikel 1 der Verordnung (EU) Nr. 286/2011 der Kommission vom 10. März 2011 zur Änderung der Verordnung (EG) Nr. 1272/2008 des Europäischen Parlamentes und des Rates über die Einstufung, Kennzeichnung und Verpackung von Stoffen und Gemischen zwecks Anpassung an den technischen und wissenschaftlichen Fortschritt (ABl. L 83 vom 30.3.2011, S. 1), berichtigt am 26. Mai 2011 (ABl. L 138 vom 26.5.2011, S. 66) und am 23. September 2011 (ABl. L 246 vom 23.9.2011, S. 34), in der jeweils geltenden Fassung

<sup>22</sup> Verordnung (EG) Nr. 440/2008 der Kommission vom 30. Mai 2008 zur Festlegung von Prüfmethode gemäß der Verordnung (EG) Nr. 1907/2006 des Europäischen Parlamentes und des Rates zur Registrierung, Bewertung, Zulassung und Beschränkung chemischer Stoffe (REACH) (ABl. L 142 vom 31.5.2008, S. 1), zuletzt geändert durch Artikel 1 der Verordnung (EU) Nr. 1152/2010 der Kommission vom 8. Dezember 2010 zur Änderung - zwecks Anpassung an den technischen Fortschritt - der Verordnung (EG) Nr. 440/2008 zur Festlegung von Prüfmethode gemäß der Verordnung (EG) Nr. 1907/2006 des Europäischen Parlamentes und des Rates zur Registrierung, Bewertung, Zulassung und Beschränkung chemischer Stoffe (REACH) (ABl. L 324 vom 9.12.2010, S. 13), in der jeweils geltenden Fassung

<sup>23</sup> Sonderabfallentsorgungsverordnung des Landes Berlin:

Verordnung über die Andienung gefährlicher Abfälle und die Sonderabfallgesellschaft (Sonderabfallentsorgungsverordnung - SoAbfEV) vom 11. Januar 1999 (GVBl. S. 6), zuletzt geändert durch Artikel 1 der Vierten Verordnung zur Änderung der Sonderabfallentsorgungsverordnung vom 10. November 2011 (GVBl. S. 702), in der jeweils geltenden Fassung

Anlage II

Gefahrenrelevante Eigenschaften der Abfälle und diesbezügliche Konzentrationsgrenzen

<p><b>Gefahrenrelevante Eigenschaften der Abfälle</b></p> <p><b>Anhang III der Richtlinie 2008/98/EG über Abfälle<sup>3</sup></b></p>		<p><b>Merkmale gefährlicher Abfälle nach Anhang III der Richtlinie 2008/98/EG über Abfälle<sup>3</sup> und erweiterte Merkmale gefährlicher Abfälle:</b></p> <ul style="list-style-type: none"> <li>- Einzelkonzentration mindestens eines gefährlichen Stoffes ist mindestens ebenso hoch wie der in Anhang VI, Tabelle 3.1 der CLP-Verordnung<sup>21</sup> für den betreffenden Stoff festgelegte Wert.</li> <li>- Wenn der gefährliche Stoff/die gefährlichen Stoffe im Anhang VI, Tabelle 3.1 der CLP-Verordnung<sup>21</sup> ohne spezielle Konzentrationswerte angegeben sind, gelten die allgemeinen aus Anhang I der CLP-Verordnung<sup>21</sup> (im Folgenden beispielhaft aufgeführt):</li> </ul>
<p><b>HP1 „explosiv“</b>                      Inst. Expl. mit H200                      Expl. 1.1 mit H201                      Expl. 1.2 mit H202                      Expl. 1.3 mit H203                      Expl. 1.4 mit H204                      Selbstzers. A mit H240                      Org. Perox. A mit H240                      Selbstzers. B mit H241                      Org. Perox. B mit H241</p>	<p>Abfall, der durch chemische Reaktion Gase solcher Temperatur, solchen Drucks und solcher Geschwindigkeit erzeugen kann, dass hierdurch Zerstörungen in der Umgebung eintreten. Hierzu gehören pyrotechnische Abfälle, explosive Abfälle in Form von organischen Peroxiden und explosive selbstzersetzliche Abfälle.</p>	
<p><b>HP2 „brandfördernd“</b>                      Oxid. Gas 1 mit H270                      Oxid. Fl. 1 mit H271                      Oxid. Festst. 1 mit H271                      Oxid. Fl. 2 mit H272                      Oxid. Fl. 3 mit H272                      Oxid. Festst. 2 mit H272                      Oxid. Festst. 3 mit H272</p>	<p>Abfall, der in der Regel durch Zufuhr von Sauerstoff die Verbrennung anderer Materialien verursachen oder begünstigen kann.</p>	
<p><b>HP3 „entzündbar“</b>                      Entz. Gas 1 mit H220                      Entz. Gas 2 mit H221                      Aerosol 1 mit H222                      Aerosol 2 mit H223                      Entz. Fl. 1 mit H224                      Entz. Fl. 2 mit H225                      Entz. Fl. 3 mit H226                      Entz. Festst. 1 mit H228                      Entz. Festst. 2 mit H228                      Selbstzers. CD mit H242                      Selbstzers. EF mit H242                      Org. Perox. CD mit H242                      Org. Perox. EF mit H242                      Pyr. Fl. 1 mit H250                      Pyr. Festst. 1 mit H250                      Selbsterh. 1 mit H251                      Selbsterh. 2 mit H252                      Wasserreakt. 1 mit H260                      Wasserreakt. 2 mit H261                      Wasserreakt. 3 mit H261</p>	<ul style="list-style-type: none"> <li>- entzündbarer flüssiger Abfall: flüssiger Abfall mit einem Flammpunkt von unter 60 °C oder Abfälle von Gasöl, Diesel und leichten Heizölen mit einem Flammpunkt von &gt; 55 °C und ≤ 75 °C;</li> <li>- entzündbare pyrophore Flüssigkeiten und fester Abfall: fester oder flüssiger Abfall, der selbst in kleinen Mengen dazu neigt, sich in Berührung mit Luft innerhalb von fünf Minuten zu entzünden;</li> <li>- entzündbarer fester Abfall: fester Abfall, der leicht brennbar ist oder durch Reibung Brand verursachen oder fördern kann;</li> <li>- entzündbarer gasförmiger Abfall: gasförmiger Abfall, der an der Luft bei 20 °C und einem Standarddruck von 101,3 kPa entzündbar ist;</li> <li>- mit Wasser reagierender Abfall: Abfall, der bei Berührung mit Wasser gefährliche Mengen entzündbarer Gase abgibt;</li> <li>- sonstiger entzündbarer Abfall: entzündbare Aerosole, entzündbarer selbsterhitzungsfähiger Abfall, entzündbare organische Peroxide und entzündbarer selbstzersetzlicher Abfall.</li> </ul>	<p>Flammpunkt von flüssigen Abfällen (außer Abfälle aus Gasöl, Diesel, leichtem Heizöl)                      &lt; 60 °C                      Flammpunkt von Abfällen aus Gasöl, Diesel, leichtem Heizöl:                      &gt; 55 °C und ≤ 75 °C</p>



<p><b>Gefahrenrelevante Eigenschaften der Abfälle</b></p> <p><b>Anhang III der Richtlinie 2008/98/EG über Abfälle<sup>3</sup></b></p>		<p><b>Merkmale gefährlicher Abfälle nach Anhang III der Richtlinie 2008/98/EG über Abfälle<sup>3</sup> und erweiterte Merkmale gefährlicher Abfälle:</b></p> <ul style="list-style-type: none"> <li>- Einzelkonzentration mindestens eines gefährlichen Stoffes ist mindestens ebenso hoch wie der in Anhang VI, Tabelle 3.1 der CLP-Verordnung<sup>21</sup> für den betreffenden Stoff festgelegte Wert.</li> <li>- Wenn der gefährliche Stoff/die gefährlichen Stoffe im Anhang VI, Tabelle 3.1 der CLP-Verordnung<sup>21</sup> ohne spezielle Konzentrationswerte angegeben sind, gelten die allgemeinen aus Anhang I der CLP-Verordnung<sup>21</sup> (im Folgenden beispielhaft aufgeführt):</li> </ul>
<p><b>HP4 „reizend-Hautreizung und Augenschädigung“</b> Hautverätzung 1A, 1B oder 1C mit H314 Augenschäden 1 mit H318 Hautreizung 2 mit H315 Augenreizend 2 mit H319</p>	<p>Abfall, der bei Applikation Hautreizungen oder Augenschädigungen verursachen kann.</p>	<ul style="list-style-type: none"> <li>- Gesamtkonzentration von <math>\geq 1</math> % an einem oder mehreren als Hautverätzung 1A, 1B oder 1C mit H314 eingestuftten Stoffen</li> <li>- Gesamtkonzentration von <math>\geq 10</math> % an einem oder mehreren als Augenschäden 1 mit H318 eingestuftten Stoffen</li> <li>- Gesamtkonzentration von <math>\geq 20</math> % an einem oder mehreren als Hautreizung 2 mit H315 oder Augenreizend 2 mit H319 eingestuftten Stoffen</li> </ul>
<p><b>HP5 „Spezifische Zielorgantoxizität (STOT)/ Aspirationsgefahr“</b> STOT einm. 1 mit H370 STOT einm. 2 mit H371 STOT einm. 3 mit H335 STOT wdh. 1 mit H372 STOT wdh. 2 mit H373 Asp. 1 mit H304</p>	<p>Abfall, der nach einmaliger oder nach wiederholter Exposition Toxizität für ein spezifisches Zielorgan verursachen kann oder akute toxische Wirkungen nach Aspiration verursacht.</p>	<ul style="list-style-type: none"> <li>- Konzentration von <math>\geq 1</math> % an einem als STOT einm. 1 mit H370 eingestuftten Stoff</li> <li>- Konzentration von <math>\geq 10</math> % an einem als STOT einm. 2 mit H371 eingestuftten Stoff</li> <li>- Konzentration von <math>\geq 20</math> % an einem als STOT einm. 3 mit H335 eingestuftten Stoff</li> <li>- Konzentration von <math>\geq 1</math> % an einem als STOT wdh. 1 mit H372 eingestuftten Stoff</li> <li>- Konzentration von <math>\geq 10</math> % an einem als STOT wdh. 2 mit H373 eingestuftten Stoff</li> <li>- Konzentration von <math>\geq 10</math> % an einem als Asp. 1 mit H304 eingestuftten Stoff (nur bei kinematischer Viskosität von <math>\leq 20,5</math> mm<sup>2</sup>/s bei 40 °C)</li> </ul>

<p><b>Gefahrenrelevante Eigenschaften der Abfälle</b></p> <p><b>Anhang III der Richtlinie 2008/98/EG über Abfälle<sup>3</sup></b></p>		<p><b>Merkmale gefährlicher Abfälle nach Anhang III der Richtlinie 2008/98/EG über Abfälle<sup>3</sup> und erweiterte Merkmale gefährlicher Abfälle:</b></p> <ul style="list-style-type: none"> <li>- Einzelkonzentration mindestens eines gefährlichen Stoffes ist mindestens ebenso hoch wie der in Anhang VI, Tabelle 3.1 der CLP-Verordnung<sup>21</sup> für den betreffenden Stoff festgelegte Wert.</li> <li>- Wenn der gefährliche Stoff/die gefährlichen Stoffe im Anhang VI, Tabelle 3.1 der CLP-Verordnung<sup>21</sup> ohne spezielle Konzentrationswerte angegeben sind, gelten die allgemeinen aus Anhang I der CLP-Verordnung<sup>21</sup> (im Folgenden beispielhaft aufgeführt):</li> </ul>
<p><b>HP6 „akute Toxizität“</b></p> <p>Akut Tox.1 (oral) mit H300                  Akut Tox.2 (oral) mit H300                  Akut Tox.3 (oral) mit H301                  Akut Tox.4 (oral) mit H302                  Akut Tox.1 (dermal) mit H310                  Akut Tox.2 (dermal) mit H310                  Akut Tox.3 (dermal) mit H311                  Akut Tox.4 (dermal) mit H312                  Akut Tox.1 (inhal.) mit H330                  Akut Tox.2 (inhal.) mit H330                  Akut Tox.3 (inhal.) mit H331                  Akut Tox.4 (inhal.) mit H332</p>	<p>Abfall, der nach oraler, dermaler oder Inhalationsexposition akute toxische Wirkungen verursachen kann.</p>	<ul style="list-style-type: none"> <li>- Gesamtkonzentration von <math>\geq 0,1</math> % an einem oder mehreren als Akut Tox.1 (oral) mit H300 eingestuften Stoffen</li> <li>- Gesamtkonzentration von <math>\geq 0,25</math> % an einem oder mehreren als Akut Tox.2 (oral) mit H300 eingestuften Stoffen</li> <li>- Gesamtkonzentration von <math>\geq 5</math> % an einem oder mehreren als Akut Tox.3 (oral) mit H301 eingestuften Stoffen</li> <li>- Gesamtkonzentration von <math>\geq 25</math> % an einem oder mehreren als Akut Tox.4 (oral) mit H302 eingestuften Stoffen</li> <li>- Gesamtkonzentration von <math>\geq 0,25</math> % an einem oder mehreren als Akut Tox.1 (dermal) mit H310 eingestuften Stoffen</li> <li>- Gesamtkonzentration von <math>\geq 2,5</math> % an einem oder mehreren als Akut Tox.2 (dermal) mit H310 eingestuften Stoffen</li> <li>- Gesamtkonzentration von <math>\geq 15</math> % an einem oder mehreren als Akut Tox.3 (dermal) mit H311 eingestuften Stoffen</li> <li>- Gesamtkonzentration von <math>\geq 55</math> % an einem oder mehreren als Akut Tox.4 (dermal) mit H312 eingestuften Stoffen</li> <li>- Gesamtkonzentration von <math>\geq 0,1</math> % an einem oder mehreren als Akut Tox.1 (inhal.) mit H330 eingestuften Stoffen</li> <li>- Gesamtkonzentration von <math>\geq 0,5</math> % an einem oder mehreren als Akut Tox.2 (inhal.) mit H330 eingestuften Stoffen</li> <li>- Gesamtkonzentration von <math>\geq 3,5</math> % an einem oder mehreren als Akut Tox.3 (inhal.) mit H331 eingestuften Stoffen</li> <li>- Gesamtkonzentration von <math>\geq 22,5</math> % an einem oder mehreren als Akut Tox.4 (inhal.) mit H332 eingestuften Stoffen</li> </ul>



<b>Gefahrenrelevante Eigenschaften der Abfälle</b>		<b>Merkmale gefährlicher Abfälle nach Anhang III der Richtlinie 2008/98/EG über Abfälle<sup>3</sup> und erweiterte Merkmale gefährlicher Abfälle:</b>
<b>Anhang III der Richtlinie 2008/98/EG über Abfälle<sup>3</sup></b>		<ul style="list-style-type: none"> <li>- Einzelkonzentration mindestens eines gefährlichen Stoffes ist mindestens ebenso hoch wie der in Anhang VI, Tabelle 3.1 der CLP-Verordnung<sup>21</sup> für den betreffenden Stoff festgelegte Wert.</li> <li>- Wenn der gefährliche Stoff/die gefährlichen Stoffe im Anhang VI, Tabelle 3.1 der CLP-Verordnung<sup>21</sup> ohne spezielle Konzentrationswerte angegeben sind, gelten die allgemeinen aus Anhang I der CLP-Verordnung<sup>21</sup> (im Folgenden beispielhaft aufgeführt):</li> </ul>
<b>HP7 „karzinogen“</b> Karz. 1A mit H350 Karz. 1B mit H350 Karz. 2 mit H351	Abfall, der Krebs erzeugen oder die Krebshäufigkeit erhöhen kann.	<ul style="list-style-type: none"> <li>- Konzentration von <math>\geq 0,1</math> % an einem als Karz. 1A oder 1B mit H350 eingestuften Stoff</li> <li>- Konzentration von <math>\geq 1</math> % an einem als Karz. 2 mit H351 eingestuften Stoff</li> </ul>
<b>HP8 „ätzend“</b> Hautverätzung 1A, 1B oder 1C mit H314	Abfall, der bei Applikation Hautverätzungen verursachen kann.	<ul style="list-style-type: none"> <li>- Gesamtkonzentration von <math>\geq 5</math> % an einem oder mehreren als Hautverätzung 1A, 1B oder 1C mit H314 eingestuften Stoffen</li> </ul>
<b>HP9 „infektiös“</b>	Abfall, der lebensfähige Mikroorganismen oder ihre Toxine enthält, die im Menschen oder anderen Lebewesen erwiesenermaßen oder vermutlich eine Krankheit hervorrufen.	
<b>HP10 „reproduktions-toxisch“</b> Repr. 1A mit H360 Repr. 1B mit H360 Repr. 2 mit H361 Lact. mit H362	Abfall, der Sexualfunktion und Fruchtbarkeit bei Mann und Frau beeinträchtigen und Entwicklungstoxizität bei den Nachkommen verursachen kann.	<ul style="list-style-type: none"> <li>- Konzentration von <math>\geq 0,3</math> % an einem als Repr. 1A oder 1B mit H360 eingestuften Stoff</li> <li>- Konzentration von <math>\geq 3</math> % an einem als Repr. 2 mit H361 eingestuften Stoff</li> <li>- Konzentration von <math>\geq 0,3</math> % an einem als Lact. mit H362 eingestuften Stoff</li> </ul>
<b>HP11 „mutagen“</b> Mutag. 1A mit H340 Mutag. 1B mit H340 Mutag. 2 mit H341	Abfall, der eine Mutation, d. h. eine dauerhafte Veränderung von Menge oder Struktur des genetischen Materials in einer Zelle verursachen kann.	<ul style="list-style-type: none"> <li>- Konzentration von <math>\geq 0,1</math> % an einem als Mutag. 1A oder 1B mit H340 eingestuften Stoff</li> <li>- Konzentration von <math>\geq 1</math> % an einem als Mutag. 2 mit H341 eingestuften Stoff</li> </ul>
<b>HP12 „Freisetzung eines akut toxischen Gases“</b> EUH029 EUH031 EUH032	Abfall, der bei Berührung mit Wasser oder einer Säure akut toxische Gase freisetzt (Akute Toxizität 1, 2 oder 3).	
<b>HP13 „sensibilisierend“</b> Resp. Sens. 1 oder 1A oder 1B mit H334 Skin. Sens. 1 oder 1A oder 1B mit H317	Abfall, der einen oder mehrere Stoffe enthält, die bekanntermaßen sensibilisierend für die Haut oder die Atemwege sind.	<ul style="list-style-type: none"> <li>- Konzentration von <math>\geq 10</math> % an einem als Resp. Sens. 1 oder 1A oder 1B mit H334 eingestuften Stoff</li> <li>- Konzentration von <math>\geq 10</math> % an einem als Skin. Sens. 1 oder 1A oder 1B mit H317 eingestuften Stoff</li> </ul>

<b>Gefahrenrelevante Eigenschaften der Abfälle</b>  <b>Anhang III der Richtlinie 2008/98/EG über Abfälle<sup>3</sup></b>		<b>Merkmale gefährlicher Abfälle nach Anhang III der Richtlinie 2008/98/EG über Abfälle<sup>3</sup> und erweiterte Merkmale gefährlicher Abfälle:</b> <ul style="list-style-type: none"> <li>- Einzelkonzentration mindestens eines gefährlichen Stoffes ist mindestens ebenso hoch wie der in Anhang VI, Tabelle 3.1 der CLP-Verordnung<sup>21</sup> für den betreffenden Stoff festgelegte Wert.</li> <li>- Wenn der gefährliche Stoff/die gefährlichen Stoffe im Anhang VI, Tabelle 3.1 der CLP-Verordnung<sup>21</sup> ohne spezielle Konzentrationswerte angegeben sind, gelten die allgemeinen aus Anhang I der CLP-Verordnung<sup>21</sup> (im Folgenden beispielhaft aufgeführt):</li> </ul>
<b>HP14 „ökotoxisch“</b> Aquatic Acute 1 mit H400 Aquatic Chronic 1 mit H410 Aquatic Chronic 2 mit H411 Aquatic Chronic 3 mit H412 Aquatic Chronic 4 mit H413 Ozone 1 mit H420	Abfall, der unmittelbare oder mittelbare Gefahren für einen oder mehrere Umweltbereiche darstellt oder darstellen kann.	<ul style="list-style-type: none"> <li>- Gesamtkonzentration von <math>\geq 0,25</math> % an einem oder mehreren als Aquatic Acute 1 mit H400 bzw. Aquatic Chronic 1 mit H410 eingestuftem Stoffen</li> <li>- Gesamtkonzentration von <math>\geq 2,5</math> % an einem oder mehreren als Aquatic Chronic 2 mit H411 eingestuftem Stoffen</li> <li>- Gesamtkonzentration von <math>\geq 25</math> % an einem oder mehreren als Aquatic Chronic 3 mit H412 eingestuftem Stoffen</li> <li>- Gesamtkonzentration von <math>\geq 25</math> % an einem oder mehreren als Aquatic Chronic 4 mit H413 eingestuftem Stoffen</li> <li>- Gesamtkonzentration von <math>\geq 25</math> % an einem oder mehreren als Aquatic Acute 1 mit H400 eingestuftem Stoffen</li> <li>- Gesamtkonzentration von <math>\geq 0,1</math> % an einem oder mehreren als ozonschädigend 1 mit H420 eingestuftem Stoffen</li> </ul>
<b>HP15</b> H205 EUH001 EUH019 EUH044	Abfall, der eine der oben genannten gefahrenrelevanten Eigenschaften entwickeln kann, die der ursprüngliche Abfall nicht unmittelbar aufweist.	

Bei den Eigenschaften HP4, HP6 und HP8 gelten folgende Berücksichtigungsgrenzen:

<b>HP4 „reizend-Hautreizung und Augenschädigung“</b> Hautverätzung 1A, 1B oder 1C mit H314 Augenschäden 1 mit H318 Hautreizung 2 mit H315 Augenreizend 2 mit H319	Abfall, der bei Applikation Hautreizungen oder Augenschädigungen verursachen kann.	1 %
---	--	-----

Gefahrenrelevante Eigenschaften der Abfälle		Merkmale gefährlicher Abfälle nach Anhang III der Richtlinie 2008/98/EG über Abfälle <sup>3</sup> und erweiterte Merkmale gefährlicher Abfälle:
Anhang III der Richtlinie 2008/98/EG über Abfälle <sup>3</sup>		<ul style="list-style-type: none"> <li>- Einzelkonzentration mindestens eines gefährlichen Stoffes ist mindestens ebenso hoch wie der in Anhang VI, Tabelle 3.1 der CLP-Verordnung<sup>21</sup> für den betreffenden Stoff festgelegte Wert.</li> <li>- Wenn der gefährliche Stoff/die gefährlichen Stoffe im Anhang VI, Tabelle 3.1 der CLP-Verordnung<sup>21</sup> ohne spezielle Konzentrationswerte angegeben sind, gelten die allgemeinen aus Anhang I der CLP-Verordnung<sup>21</sup> (im Folgenden beispielhaft aufgeführt):</li> </ul>
<b>HP6 „akute Toxizität“</b> Akut Tox.1 (oral) mit H300 Akut Tox.2 (oral) mit H300 Akut Tox.3 (oral) mit H301 Akut Tox.1 (dermal) mit H310 Akut Tox.2 (dermal) mit H310 Akut Tox.3 (dermal) mit H311 Akut Tox.1 (inhal.) mit H330 Akut Tox.2 (inhal.) mit H330 Akut Tox.3 (inhal.) mit H331	Abfall, der nach oraler, dermaler oder Inhalationsexposition akute toxische Wirkungen verursachen kann.	0,1 %
Akut Tox.4 (oral) mit H302 Akut Tox.4 (dermal) mit H312 Akut Tox.4 (inhal.) mit H332		1 %
<b>HP8 „ätzend“</b> Hautverätzung 1A, 1B oder 1C mit H314	Abfall, der bei Applikation Hautverätzungen verursachen kann.	1 %

## Anlage III

Tabelle 1 - Liste der Spiegeleinträge

-1-	-2-	-3-	-4-
Lfd. Nr.	Abfall-schlüssel	Abfallbezeichnung	Zuordnungshinweise nach 3.2
	<b>01</b>	<b>ABFÄLLE, DIE BEIM AUFSUCHEN, AUSBEUTEN UND GEWINNEN SOWIE BEI DER PHYSIKALISCHEN UND CHEMISCHEN BEHANDLUNG VON BODENSCHÄTZEN ENTSTEHEN</b>	
	<b>01 03</b>	<b>Abfälle aus der physikalischen und chemischen Verarbeitung von metallhaltigen Bodenschätzen</b>	
1	01 03 04*	Säure bildende Aufbereitungsrückstände aus der Verarbeitung von sulfidischem Erz	
	01 03 06	Aufbereitungsrückstände mit Ausnahme derjenigen, die unter 01 03 04 und 01 03 05 fallen	
2	01 03 05*	andere Aufbereitungsrückstände, die gefährliche Stoffe enthalten	
	01 03 06	Aufbereitungsrückstände mit Ausnahme derjenigen, die unter 01 03 04 und 01 03 05 fallen	
3	01 03 07*	andere, gefährliche Stoffe enthaltende Abfälle aus der physikalischen und chemischen Verarbeitung von metallhaltigen Bodenschätzen	
	01 03 08	staubende und pulverige Abfälle mit Ausnahme derjenigen, die unter 01 03 07 fallen	

-1-	-2-	-3-	-4-
Lfd. Nr.	Abfall-schlüssel	Abfallbezeichnung	Zuordnungs-hinweise nach 3.2
4	01 03 10*	Rotschlamm aus der Aluminiumoxidherstellung, der gefährliche Stoffe enthält, mit Ausnahme der unter 01 03 07 genannten Abfälle	
	01 03 09	Rotschlamm aus der Aluminiumoxidherstellung mit Ausnahme von Abfällen, die unter 01 03 10 fallen	
5	01 03 07*	andere, gefährliche Stoffe enthaltende Abfälle aus der physikalischen und chemischen Verarbeitung von metallhaltigen Bodenschätzen	
	01 03 99	Abfälle a. n. g.	
	<b>01 04</b>	<b>Abfälle aus der physikalischen und chemischen Weiterverarbeitung von nichtmetallhaltigen Bodenschätzen</b>	
6	01 04 07*	gefährliche Stoffe enthaltende Abfälle aus der physikalischen und chemischen Weiterverarbeitung von nichtmetallhaltigen Bodenschätzen	
	01 04 08	Abfälle von Kies- und Gesteinsbruch mit Ausnahme derjenigen, die unter 01 04 07 fallen	
7	01 04 07*	gefährliche Stoffe enthaltende Abfälle aus der physikalischen und chemischen Weiterverarbeitung von nichtmetallhaltigen Bodenschätzen	
	01 04 10	staubende und pulvrige Abfälle mit Ausnahme derjenigen, die unter 01 04 07 fallen	
8	01 04 07*	gefährliche Stoffe enthaltende Abfälle aus der physikalischen und chemischen Weiterverarbeitung von nichtmetallhaltigen Bodenschätzen	
	01 04 11	Abfälle aus der Verarbeitung von Kali- und Steinsalz mit Ausnahme derjenigen, die unter 01 04 07 fallen	
9	01 04 07*	gefährliche Stoffe enthaltende Abfälle aus der physikalischen und chemischen Weiterverarbeitung von nichtmetallhaltigen Bodenschätzen	
	01 04 12	Aufbereitungsrückstände und andere Abfälle aus der Wäsche und Reinigung von Bodenschätzen mit Ausnahme derjenigen, die unter 01 04 07 und 01 04 11 fallen	
10	01 04 07*	gefährliche Stoffe enthaltende Abfälle aus der physikalischen und chemischen Weiterverarbeitung von nichtmetallhaltigen Bodenschätzen	
	01 04 13	Abfälle aus Steinmetz- und -Sägearbeiten mit Ausnahme derjenigen, die unter 01 04 07 fallen	
	<b>01 05</b>	<b>Bohrschlämme und andere Bohrabfälle</b>	
11	01 05 05*	ölhaltige Bohrschlämme und -abfälle	
	01 05 07	barythaltige Bohrschlämme und -abfälle mit Ausnahme derjenigen, die unter 01 05 05 und 01 05 06 fallen	
12	01 05 06*	Bohrschlämme und andere Bohrabfälle, die gefährliche Stoffe enthalten	
	01 05 07	barythaltige Bohrschlämme und -abfälle mit Ausnahme derjenigen, die unter 01 05 05 und 01 05 06 fallen	
13	01 05 05*	ölhaltige Bohrschlämme und -abfälle	
	01 05 08	chloridhaltige Bohrschlämme und -abfälle mit Ausnahme derjenigen, die unter 01 05 05 und 01 05 06 fallen	
14	01 05 06*	Bohrschlämme und andere Bohrabfälle, die gefährliche Stoffe enthalten	
	01 05 08	chloridhaltige Bohrschlämme und -abfälle mit Ausnahme derjenigen, die unter 01 05 05 und 01 05 06 fallen	

-1-	-2-	-3-	-4-
Lfd. Nr.	Abfall-schlüssel	Abfallbezeichnung	Zuordnungs-hinweise nach 3.2
	<b>02</b>	<b>ABFÄLLE AUS LANDWIRTSCHAFT, GARTENBAU, TEICHWIRTSCHAFT, FORSTWIRTSCHAFT, JAGD UND FISCHEREI SOWIE DER HERSTELLUNG UND VERARBEITUNG VON NAHRUNGSMITTELN</b>	
	<b>02 01</b>	<b>Abfälle aus Landwirtschaft, Gartenbau, Teichwirtschaft, Forstwirtschaft, Jagd und Fischerei</b>	
15	02 01 08*	Abfälle von Chemikalien für die Landwirtschaft, die gefährliche Stoffe enthalten	x
	02 01 09	Abfälle von Chemikalien für die Landwirtschaft mit Ausnahme derjenigen, die unter 02 01 08 fallen	
	<b>03</b>	<b>ABFÄLLE AUS DER HOLZBEARBEITUNG UND DER HERSTELLUNG VON PLATTEN, MÖBELN, ZELLSTOFFEN, PAPIER UND PAPPE</b>	
	<b>03 01</b>	<b>Abfälle aus der Holzbearbeitung und der Herstellung von Platten und Möbeln</b>	
16	03 01 04*	Sägemehl, Späne, Abschnitte, Holz, Spanplatten und Furniere, die gefährliche Stoffe enthalten	x
	03 01 05	Sägemehl, Späne, Abschnitte, Holz, Spanplatten und Furniere mit Ausnahme derjenigen, die unter 03 01 04 fallen	
	<b>03 02</b>	<b>Abfälle aus der Holzkonservierung</b>	
17	03 02 05*	andere Holzschutzmittel, die gefährliche Stoffe enthalten	
	03 02 99	Holzschutzmittel a. n. g.	
	<b>04</b>	<b>ABFÄLLE AUS DER LEDER-, PELZ- UND TEXTILINDUSTRIE</b>	
	<b>04 02</b>	<b>Abfälle aus der Textilindustrie</b>	
18	04 02 14*	Abfälle aus dem Finish, die organische Lösungsmittel enthalten	
	04 02 15	Abfälle aus dem Finish mit Ausnahme derjenigen, die unter 04 02 14 fallen	
19	04 02 16*	Farbstoffe und Pigmente, die gefährliche Stoffe enthalten	
	04 02 17	Farbstoffe und Pigmente mit Ausnahme derjenigen, die unter 04 02 16 fallen	
20	04 02 19*	Schlämme aus der betriebseigenen Abwasserbehandlung, die gefährliche Stoffe enthalten	
	04 02 20	Schlämme aus der betriebseigenen Abwasserbehandlung mit Ausnahme derjenigen, die unter 04 02 19 fallen	
	<b>05</b>	<b>ABFÄLLE AUS DER ERDÖLRAFFINATION, ERDGASREINIGUNG UND KOHLEPYROLYSE</b>	
	<b>05 01</b>	<b>Abfälle aus der Erdölraffination</b>	
21	05 01 09*	Schlämme aus der betriebseigenen Abwasserbehandlung, die gefährliche Stoffe enthalten	x
	05 01 10	Schlämme aus der betriebseigenen Abwasserbehandlung mit Ausnahme derjenigen, die unter 05 01 09 fallen	
	<b>06</b>	<b>ABFÄLLE AUS ANORGANISCH-CHEMISCHEN PROZESSEN</b>	
	<b>06 03</b>	<b>Abfälle aus HZVA von Salzen, Salzlösungen und Metalloxiden</b>	
22	06 03 11*	feste Salze und Lösungen, die Cyanid enthalten	
	06 03 14	feste Salze und Lösungen mit Ausnahme derjenigen, die unter 06 03 11 und 06 03 13 fallen	

-1-	-2-	-3-	-4-
Lfd. Nr.	Abfall-schlüssel	Abfallbezeichnung	Zuordnungs-hinweise nach 3.2
23	06 03 13*	feste Salze und Lösungen, die Schwermetalle enthalten	
	06 03 14	feste Salze und Lösungen mit Ausnahme derjenigen, die unter 06 03 11 und 06 03 13 fallen	
24	06 03 15*	Metalloxide, die Schwermetalle enthalten	
	06 03 16	Metalloxide mit Ausnahme derjenigen, die unter 06 03 15 fallen	
	<b>06 04</b>	<b>Metallhaltige Abfälle mit Ausnahme derjenigen, die unter 06 03 fallen</b>	
25	06 04 05*	Abfälle, die andere Schwermetalle enthalten	
	06 04 99	Abfälle a. n. g.	
	<b>06 05</b>	<b>Schlämme aus der betriebseigenen Abwasserbehandlung</b>	
26	06 05 02*	Schlämme aus der betriebseigenen Abwasserbehandlung, die gefährliche Stoffe enthalten	
	06 05 03	Schlämme aus der betriebseigenen Abwasserbehandlung mit Ausnahme derjenigen, die unter 06 05 02 fallen	
	<b>06 06</b>	<b>Abfälle aus HZVA von schwefelhaltigen Chemikalien, aus Schwefelchemie und Entschwefelungsprozessen</b>	
27	06 06 02*	Abfälle, die gefährliche Sulfide enthalten	
	06 06 03	sulfidhaltige Abfälle mit Ausnahme derjenigen, die unter 06 06 02 fallen	
	<b>06 08</b>	<b>Abfälle aus HZVA von Silizium und Siliziumverbindungen</b>	
28	06 08 02*	gefährliche Chlorsilane enthaltende Abfälle	
	06 08 99	Abfälle a. n. g.	
	<b>06 09</b>	<b>Abfälle aus HZVA von phosphorhaltigen Chemikalien aus der Phosphorchemie</b>	
29	06 09 03*	Reaktionsabfälle auf Kalziumbasis, die gefährliche Stoffe enthalten	
	06 09 04	Reaktionsabfälle auf Kalziumbasis mit Ausnahme derjenigen, die unter 06 09 03 fallen	
	<b>06 10</b>	<b>Abfälle aus HZVA von stickstoffhaltigen Chemikalien aus der Stickstoffchemie und der Herstellung von Düngemitteln</b>	
30	06 10 02*	Abfälle, die gefährliche Stoffe enthalten	
	06 10 99	Abfälle a. n. g.	
	<b>07</b>	<b>ABFÄLLE AUS ORGANISCH-CHEMISCHEN PROZESSEN</b>	
	<b>07 01</b>	<b>Abfälle aus Herstellung, Zubereitung, Vertrieb und Anwendung (HZVA) organischer Grundchemikalien</b>	
31	07 01 11*	Schlämme aus der betriebseigenen Abwasserbehandlung, die gefährliche Stoffe enthalten	
	07 01 12	Schlämme aus der betriebseigenen Abwasserbehandlung mit Ausnahme derjenigen, die unter 07 01 11 fallen	

-1-	-2-	-3-	-4-
Lfd. Nr.	Abfall-schlüssel	Abfallbezeichnung	Zuordnungs-hinweise nach 3.2
	<b>07 02</b>	<b>Abfälle aus HZVA von Kunststoffen, synthetischem Gummi und Kunstfasern</b>	
32	07 02 11*	Schlämme aus der betriebseigenen Abwasserbehandlung, die gefährliche Stoffe enthalten	
	07 02 12	Schlämme aus der betriebseigenen Abwasserbehandlung mit Ausnahme derjenigen, die unter 07 02 11 fallen	
33	07 02 14*	Abfälle von Zusatzstoffen, die gefährliche Stoffe enthalten	
	07 02 15	Abfälle von Zusatzstoffen mit Ausnahme derjenigen, die unter 07 02 14 fallen	
34	07 02 16*	gefährliche Silicone enthaltende Abfälle	x
	07 02 17	siliconhaltige Abfälle, andere als die in 07 02 16 genannten	
	<b>07 03</b>	<b>Abfälle aus HZVA von organischen Farbstoffen und Pigmenten (außer 06 11)</b>	
35	07 03 11*	Schlämme aus der betriebseigenen Abwasserbehandlung, die gefährliche Stoffe enthalten	
	07 03 12	Schlämme aus der betriebseigenen Abwasserbehandlung mit Ausnahme derjenigen, die unter 07 03 11 fallen	
	<b>07 04</b>	<b>Abfälle aus HZVA von organischen Pflanzenschutzmitteln (außer 02 01 08 und 02 01 09), Holzschutzmitteln (außer 03 02) und anderen Bioziden</b>	
36	07 04 11*	Schlämme aus der betriebseigenen Abwasserbehandlung, die gefährliche Stoffe enthalten	
	07 04 12	Schlämme aus der betriebseigenen Abwasserbehandlung mit Ausnahme derjenigen, die unter 07 04 11 fallen	
37	07 04 13*	festen Abfälle, die gefährliche Stoffe enthalten	
	07 04 99	Abfälle a. n. g.	
	<b>07 05</b>	<b>Abfälle aus HZVA von Pharmazeutika</b>	
38	07 05 11*	Schlämme aus der betriebseigenen Abwasserbehandlung, die gefährliche Stoffe enthalten	
	07 05 12	Schlämme aus der betriebseigenen Abwasserbehandlung mit Ausnahme derjenigen, die unter 07 05 11 fallen	
39	07 05 13*	festen Abfälle, die gefährliche Stoffe enthalten	
	07 05 14	festen Abfälle mit Ausnahme derjenigen, die unter 07 05 13 fallen	
	<b>07 06</b>	<b>Abfälle aus HZVA von Fetten, Schmierstoffen, Seifen, Waschmitteln, Desinfektionsmitteln und Körperpflegemitteln</b>	
40	07 06 11*	Schlämme aus der betriebseigenen Abwasserbehandlung, die gefährliche Stoffe enthalten	
	07 06 12	Schlämme aus der betriebseigenen Abwasserbehandlung mit Ausnahme derjenigen, die unter 07 06 11 fallen	
	<b>07 07</b>	<b>Abfälle aus HZVA von Feinchemikalien und Chemikalien a. n. g.</b>	
41	07 07 11*	Schlämme aus der betriebseigenen Abwasserbehandlung, die gefährliche Stoffe enthalten	
	07 07 12	Schlämme aus der betriebseigenen Abwasserbehandlung mit Ausnahme derjenigen, die unter 07 07 11 fallen	



-1-	-2-	-3-	-4-
Lfd. Nr.	Abfall- schlüssel	Abfallbezeichnung	Zuordnungs- hinweise nach 3.2
	<b>08</b>	<b>ABFÄLLE AUS HZVA VON BESCHICHTUNGEN (FARBEN, LACKE, EMAIL), KLEBSTOFFEN, DICHTMASSEN UND DRUCKFARBEN</b>	
	<b>08 01</b>	<b>Abfälle aus HZVA und Entfernung von Farben und Lacken</b>	
42	08 01 11*	Farb- und Lackabfälle, die organische Lösemittel oder andere gefährliche Stoffe enthalten	
	08 01 12	Farb- und Lackabfälle mit Ausnahme derjenigen, die unter 08 01 11 fallen	
43	08 01 13*	Farb- oder Lackschlämme, die organische Lösemittel oder andere gefährliche Stoffe enthalten	
	08 01 14	Farb- oder Lackschlämme mit Ausnahme derjenigen, die unter 08 01 13 fallen	
44	08 01 15*	wässrige Schlämme, die Farben oder Lacke mit organischen Lösemitteln oder anderen gefährlichen Stoffen enthalten	
	08 01 16	wässrige Schlämme, die Farben oder Lacke enthalten, mit Ausnahme derjenigen, die unter 08 01 15 fallen	
45	08 01 17*	Abfälle aus der Farb- oder Lackentfernung, die organische Lösemittel oder andere gefährliche Stoffe enthalten	
	08 01 18	Abfälle aus der Farb- oder Lackentfernung mit Ausnahme derjenigen, die unter 08 01 17 fallen	
46	08 01 19*	wässrige Suspensionen, die Farben oder Lacke mit organischen Lösemitteln oder anderen gefährlichen Stoffen enthalten	
	08 01 20	wässrige Suspensionen, die Farben oder Lacke enthalten, mit Ausnahme derjenigen, die unter 08 01 19 fallen	
	<b>08 03</b>	<b>Abfälle aus HZVA von Druckfarben</b>	
47	08 03 12*	Druckfarbenabfälle, die gefährliche Stoffe enthalten	
	08 03 13	Druckfarbenabfälle mit Ausnahme derjenigen, die unter 08 03 12 fallen	
48	08 03 14*	Druckfarbenschlämme, die gefährliche Stoffe enthalten	
	08 03 15	Druckfarbenschlämme mit Ausnahme derjenigen, die unter 08 03 14 fallen	
49	08 03 17*	Tonerabfälle, die gefährliche Stoffe enthalten	x
	08 03 18	Tonerabfälle mit Ausnahme derjenigen, die unter 08 03 17 fallen	
	<b>08 04</b>	<b>Abfälle aus HZVA von Klebstoffen und Dichtmassen (einschließlich wasserabweisender Materialien)</b>	
50	08 04 09*	Klebstoff- und Dichtmassenabfälle, die organische Lösemittel oder andere gefährliche Stoffe enthalten	
	08 04 10	Klebstoff- und Dichtmassenabfälle mit Ausnahme derjenigen, die unter 08 04 09 fallen	
51	08 04 11*	klebstoff- und dichtmassenhaltige Schlämme, die organische Lösemittel oder andere gefährliche Stoffe enthalten	
	08 04 12	klebstoff- und dichtmassenhaltige Schlämme mit Ausnahme derjenigen, die unter 08 04 11 fallen	
52	08 04 13*	wässrige Schlämme, die Klebstoffe oder Dichtmassen mit organischen Lösemitteln oder anderen gefährlichen Stoffen enthalten	
	08 04 14	wässrige Schlämme, die Klebstoffe oder Dichtmassen enthalten, mit Ausnahme derjenigen, die unter 08 01 13 fallen	
53	08 04 15*	wässrige flüssige Abfälle, die Klebstoffe oder Dichtmassen mit organischen Lösemitteln oder anderen gefährlichen Stoffen enthalten	
	08 04 16	wässrige flüssige Abfälle, die Klebstoffe oder Dichtmassen enthalten, mit Ausnahme derjenigen, die unter 08 04 15 fallen	

-1-	-2-	-3-	-4-
Lfd. Nr.	Abfall- schlüssel	Abfallbezeichnung	Zuordnungs- hinweise nach 3.2
	<b>09</b>	<b>ABFÄLLE AUS DER FOTOGRAFISCHEN INDUSTRIE</b>	
	<b>09 01</b>	<b>Abfälle aus der fotografischen Industrie</b>	
54	09 01 11*	Einwegkameras mit Batterien, die unter 16 06 01, 16 06 02 oder 16 06 03 fallen	x
	09 01 12	Einwegkameras mit Batterien mit Ausnahme derjenigen, die unter 09 01 11 fallen	
	<b>10</b>	<b>ABFÄLLE AUS THERMISCHEN PROZESSEN</b>	
	<b>10 01</b>	<b>Abfälle aus Kraftwerken und anderen Verbrennungsanlagen (außer 19)</b>	
55	10 01 01	Rost- und Kesselasche, Schlacken und Kesselstaub mit Ausnahme von Kesselstaub, der unter 10 01 04 fällt	
	10 01 04*	Filterstäube und Kesselstaub aus Ölfeuerung	
56	10 01 14*	Rost- und Kesselasche, Schlacken und Kesselstaub aus der Abfallmitverbrennung, die gefährliche Stoffe enthalten	
	10 01 15	Rost- und Kesselasche, Schlacken und Kesselstaub aus der Abfallmitverbrennung mit Ausnahme derjenigen, die unter 10 01 14 fallen	
57	10 01 16*	Filterstäube aus der Abfallmitverbrennung, die gefährliche Stoffe enthält	gefährlich
	10 01 17	Filterstäube aus der Abfallmitverbrennung mit Ausnahme derjenigen, die unter 10 01 16 fällt	
58	10 01 18*	Abfälle aus der Abgasbehandlung, die gefährliche Stoffe enthalten	gefährlich
	10 01 19	Abfälle aus der Abgasbehandlung mit Ausnahme derjenigen, die unter 10 01 05, 10 01 07 und 10 01 18 fallen	
59	10 01 20*	Schlämme aus der betriebseigenen Abwasserbehandlung, die gefährliche Stoffe enthalten	
	10 01 21	Schlämme aus der betriebseigenen Abwasserbehandlung mit Ausnahme derjenigen, die unter 10 01 20 fallen	
60	10 01 22*	wässrige Schlämme aus der Kesselreinigung, die gefährliche Stoffe enthalten	gefährlich
	10 01 23	wässrige Schlämme aus der Kesselreinigung mit Ausnahme derjenigen, die unter 10 01 22 fallen	
	<b>10 02</b>	<b>Abfälle aus der Eisen- und Stahlindustrie</b>	
61	10 02 07*	feste Abfälle aus der Abgasbehandlung, die gefährliche Stoffe enthalten	x
	10 02 08	Abfälle aus der Abgasbehandlung mit Ausnahme derjenigen, die unter 10 02 07 fallen	
62	10 02 11*	ölhaltige Abfälle aus der Kühlwasserbehandlung	
	10 02 12	Abfälle aus der Kühlwasserbehandlung mit Ausnahme derjenigen, die unter 10 02 11 fallen	
63	10 02 13*	Schlämme und Filterkuchen aus der Abgasbehandlung, die gefährliche Stoffe enthalten	x
	10 02 14	Schlämme und Filterkuchen aus der Abgasbehandlung mit Ausnahme derjenigen, die unter 10 02 13 fallen	
	<b>10 03</b>	<b>Abfälle aus der thermischen Aluminium-Metallurgie</b>	
64	10 03 15*	Abschaum, der entzündlich ist oder in Kontakt mit Wasser entzündliche Gase in gefährlicher Menge abgibt	x
	10 03 16	Abschaum mit Ausnahme desjenigen, der unter 10 03 15 fällt	
65	10 03 17*	teerhaltige Abfälle aus der Anodenherstellung	gefährlich
	10 03 18	Abfälle aus der Anodenherstellung, die Kohlenstoffe enthalten, mit Ausnahme derjenigen, die unter 10 03 17 fallen	

-1-	-2-	-3-	-4-
Lfd. Nr.	Abfall-schlüssel	Abfallbezeichnung	Zuordnungs-hinweise nach 3.2
66	10 03 19*	Filterstaub, der gefährliche Stoffe enthält	gefährlich
	10 03 20	Filterstaub mit Ausnahme von Filterstaub, der unter 10 03 19 fällt	
67	10 03 21*	andere Teilchen und Staub (einschließlich Kugelmühlenstaub), die gefährliche Stoffe enthalten	
	10 03 22	Teilchen und Staub (einschließlich Kugelmühlenstaub) mit Ausnahme derjenigen, die unter 10 03 21 fallen	
68	10 03 23*	feste Abfälle aus der Abgasbehandlung, die gefährliche Stoffe enthalten	gefährlich
	10 03 24	feste Abfälle aus der Abgasbehandlung mit Ausnahme derjenigen, die unter 10 03 23 fallen	
69	10 03 25*	Schlämme und Filterkuchen aus der Abgasbehandlung, die gefährliche Stoffe enthalten	gefährlich
	10 03 26	Schlämme und Filterkuchen aus der Abgasbehandlung mit Ausnahme derjenigen, die unter 10 03 25 fallen	
70	10 03 27*	ölhaltige Abfälle aus der Kühlwasserbehandlung	
	10 03 28	Abfälle aus der Kühlwasserbehandlung mit Ausnahme derjenigen, die unter 10 03 27 fallen	
71	10 03 29*	gefährliche Stoffe enthaltende Abfälle aus der Behandlung von Salzschlacken und schwarzen Krätzen	gefährlich
	10 03 30	Abfälle aus der Behandlung von Salzschlacken und schwarzen Krätzen mit Ausnahme derjenigen, die unter 10 03 29 fallen	
	<b>10 04</b>	<b>Abfälle aus der thermischen Bleimetallurgie</b>	
72	10 04 09*	ölhaltige Abfälle aus der Kühlwasserbehandlung	gefährlich
	10 04 10	Abfälle aus der Kühlwasserbehandlung mit Ausnahme derjenigen, die unter 10 04 09 fallen	
	<b>10 05</b>	<b>Abfälle aus der thermischen Zinkmetallurgie</b>	
73	10 05 08*	ölhaltige Abfälle aus der Kühlwasserbehandlung	gefährlich
	10 05 09	Abfälle aus der Kühlwasserbehandlung mit Ausnahme derjenigen, die unter 10 05 08 fallen	
74	10 05 10*	Krätzen und Abschaum, die entzündlich sind oder in Kontakt mit Wasser entzündliche Gase in gefährlicher Menge abgeben	x
	10 05 11	Krätzen und Abschaum mit Ausnahme derjenigen, die unter 10 05 10 fallen	
	<b>10 06</b>	<b>Abfälle aus der thermischen Kupfermetallurgie</b>	
75	10 06 09*	ölhaltige Abfälle aus der Kühlwasserbehandlung	gefährlich
	10 06 10	Abfälle aus der Kühlwasserbehandlung mit Ausnahme derjenigen, die unter 10 06 09 fallen	
	<b>10 07</b>	<b>Abfälle aus der thermischen Silber-, Gold- und Platinmetallurgie</b>	
76	10 07 07*	ölhaltige Abfälle aus der Kühlwasserbehandlung	gefährlich
	10 07 08	Abfälle aus der Kühlwasserbehandlung mit Ausnahme derjenigen, die unter 10 07 07 fallen	
	<b>10 08</b>	<b>Abfälle aus sonstiger thermischer Nichteisenmetallurgie</b>	
77	10 08 10*	Krätzen und Abschaum, die entzündlich sind oder in Kontakt mit Wasser entzündliche Gase in gefährlicher Menge abgeben	x
	10 08 11	Krätzen und Abschaum mit Ausnahme derjenigen, die unter 10 08 10 fallen	

-1-	-2-	-3-	-4-
Lfd. Nr.	Abfall-schlüssel	Abfallbezeichnung	Zuordnungs-hinweise nach 3.2
78	10 08 12*	teerhaltige Abfälle aus der Anodenherstellung	gefährlich
	10 08 13	kohlenstoffhaltige Abfälle aus der Anodenherstellung mit Ausnahme derjenigen, die unter 10 08 12 fallen	
79	10 08 15*	Filterstaub, der gefährliche Stoffe enthält	gefährlich
	10 08 16	Filterstaub mit Ausnahme desjenigen, der unter 10 08 15 fällt	
80	10 08 17*	Schlämme und Filterkuchen aus der Abgasbehandlung, die gefährliche Stoffe enthalten	
	10 08 18	Schlämme und Filterkuchen aus der Abgasbehandlung mit Ausnahme derjenigen, die unter 10 08 17 fallen	
81	10 08 19*	ölhaltige Abfälle aus der Kühlwasserbehandlung	gefährlich
	10 08 20	Abfälle aus der Kühlwasserbehandlung mit Ausnahme derjenigen, die unter 10 08 19 fallen	
	<b>10 09</b>	<b>Abfälle vom Gießen von Eisen und Stahl</b>	
82	10 09 05*	gefährliche Stoffe enthaltende Gießformen und -sande vor dem Gießen	x
	10 09 06	Gießformen und -sande vor dem Gießen mit Ausnahme derjenigen, die unter 10 09 05 fallen	
83	10 09 07*	gefährliche Stoffe enthaltende Gießformen und -sande nach dem Gießen	
	10 09 08	Gießformen und -sande nach dem Gießen mit Ausnahme derjenigen, die unter 10 09 07 fallen	
84	10 09 09*	Filterstaub, der gefährliche Stoffe enthält	gefährlich
	10 09 10	Filterstaub mit Ausnahme desjenigen, der unter 10 09 09 fällt	
85	10 09 11*	andere Teilchen, die gefährliche Stoffe enthalten	
	10 09 12	Teilchen mit Ausnahme derjenigen, die unter 10 09 11 fallen	
86	10 09 13*	Abfälle von Bindemitteln, die gefährliche Stoffe enthalten	x
	10 09 14	Abfälle von Bindemitteln mit Ausnahme derjenigen, die unter 10 09 13 fallen	
87	10 09 15*	Abfälle aus rissanzeigenden Substanzen, die gefährliche Stoffe enthalten	
	10 09 16	Abfälle aus rissanzeigenden Substanzen mit Ausnahme derjenigen, die unter 10 09 15 fallen	
	<b>10 10</b>	<b>Abfälle vom Gießen von Nichteisenmetallen</b>	
88	10 10 05*	gefährliche Stoffe enthaltende Gießformen und -sande vor dem Gießen	x
	10 10 06	Gießformen und -sande vor dem Gießen mit Ausnahme derjenigen, die unter 10 10 05 fallen	
89	10 10 07*	gefährliche Stoffe enthaltende Gießformen und -sande nach dem Gießen	
	10 10 08	Gießformen und -sande nach dem Gießen mit Ausnahme derjenigen, die unter 10 10 07 fallen	
90	10 10 09*	Filterstaub, der gefährliche Stoffe enthält	gefährlich
	10 10 10	Filterstaub mit Ausnahme desjenigen, der unter 10 10 09 fällt	
91	10 10 11*	andere Teilchen, die gefährliche Stoffe enthalten	
	10 10 12	Teilchen mit Ausnahme derjenigen, die unter 10 10 11 fallen	
92	10 10 13*	Abfälle von Bindemitteln, die gefährliche Stoffe enthalten	x
	10 10 14	Abfälle von Bindemitteln mit Ausnahme derjenigen, die unter 10 10 13 fallen	
93	10 10 15*	Abfälle aus rissanzeigenden Substanzen, die gefährliche Stoffe enthalten	
	10 10 16	Abfälle aus rissanzeigenden Substanzen mit Ausnahme derjenigen, die unter 10 10 15 fallen	

-1-	-2-	-3-	-4-
Lfd. Nr.	Abfall-schlüssel	Abfallbezeichnung	Zuordnungs-hinweise nach 3.2
	<b>10 11</b>	<b>Abfälle aus der Herstellung von Glas und Glaserzeugnissen</b>	
94	10 11 09*	Gemengeabfall mit gefährlichen Stoffen vor dem Schmelzen	<b>gefährlich</b>
	10 11 10	Gemengeabfall vor dem Schmelzen mit Ausnahme desjenigen, der unter 10 11 09 fällt	
95	10 11 11*	Glasabfall in kleinen Teilchen und Glasstaub, die Schwermetalle enthalten (z. B. aus Elektronenstrahlröhren)	
	10 11 12	Glasabfall mit Ausnahme desjenigen, der unter 10 11 11 fällt	
96	10 11 13*	Glaspolier- und Glasschleifschlämme, die gefährliche Stoffe enthalten	
	10 11 14	Glaspolier- und Glasschleifschlämme mit Ausnahme derjenigen, die unter 10 11 13 fallen	
97	10 11 15*	feste Abfälle aus der Abgasbehandlung, die gefährliche Stoffe enthalten	
	10 11 16	feste Abfälle aus der Abgasbehandlung mit Ausnahme derjenigen, die unter 10 11 15 fallen	
98	10 11 17*	Schlämme und Filterkuchen aus der Abgasbehandlung, die gefährliche Stoffe enthalten	<b>gefährlich</b>
	10 11 18	Schlämme und Filterkuchen aus der Abgasbehandlung mit Ausnahme derjenigen, die unter 10 11 17 fallen	
99	10 11 19*	feste Abfälle aus der betriebseigenen Abwasserbehandlung, die gefährliche Stoffe enthalten	
	10 11 20	feste Abfälle aus der betriebseigenen Abwasserbehandlung mit Ausnahme derjenigen, die unter 10 11 19 fallen	
	<b>10 12</b>	<b>Abfälle aus der Herstellung von Keramikerzeugnissen und keramischen Baustoffen wie Ziegeln, Fliesen, Steinzeug</b>	
100	10 12 09*	feste Abfälle aus der Abgasbehandlung, die gefährliche Stoffe enthalten	
	10 12 10	feste Abfälle aus der Abgasbehandlung mit Ausnahme derjenigen, die unter 10 12 09 fallen	
101	10 12 11*	Glasurabfälle, die Schwermetalle enthalten	
	10 12 12	Glasurabfälle mit Ausnahme derjenigen, die unter 10 12 11 fallen	
	<b>10 13</b>	<b>Abfälle aus der Herstellung von Zement, Branntkalk, Gips und Erzeugnissen aus diesen</b>	
102	10 13 09*	asbesthaltige Abfälle aus der Herstellung von Asbestzement	
	10 13 10	Abfälle aus der Herstellung von Asbestzement mit Ausnahme derjenigen, die unter 10 13 09 fallen	
103	10 13 09*	asbesthaltige Abfälle aus der Herstellung von Asbestzement	
	10 13 11	Abfälle aus der Herstellung anderer Verbundstoffe auf Zementbasis mit Ausnahme derjenigen, die unter 10 13 09 und 10 13 10 fallen	
104	10 13 12*	feste Abfälle aus der Abgasbehandlung, die gefährliche Stoffe enthalten	
	10 13 13	feste Abfälle aus der Abgasbehandlung mit Ausnahme derjenigen, die unter 10 13 12 fallen	

-1-	-2-	-3-	-4-
Lfd. Nr.	Abfall- schlüssel	Abfallbezeichnung	Zuordnungs- hinweise nach 3.2
	<b>11</b>	<b>ABFÄLLE AUS DER CHEMISCHEN OBERFLÄCHENBEARBEITUNG UND BESCHICHTUNG VON METALLEN UND ANDEREN WERKSTOFFEN; NICHT-EISENHYDROMETALLURGIE</b>	
	<b>11 01</b>	<b>Abfälle aus der chemischen Oberflächenbearbeitung und Beschichtung von Metallen und anderen Werkstoffen (z. B. Galvanik, Verzinkung, Beizen, Ätzen, Phosphatieren, alkalisches Entfetten und Anodisierung)</b>	
105	11 01 09*	Schlämme und Filterkuchen, die gefährliche Stoffe enthalten	<b>gefährlich</b>
	11 01 10	Schlämme und Filterkuchen mit Ausnahme derjenigen, die unter 11 01 09 fallen	
106	11 01 11*	wässrige Spülflüssigkeiten, die gefährliche Stoffe enthalten	<b>gefährlich</b>
	11 01 12	wässrige Spülflüssigkeiten mit Ausnahme derjenigen, die unter 11 01 11 fallen	
107	11 01 13*	Abfälle aus der Entfettung, die gefährliche Stoffe enthalten	<b>gefährlich</b>
	11 01 14	Abfälle aus der Entfettung mit Ausnahme derjenigen, die unter 11 01 13 fallen	
108	11 01 98*	andere Abfälle, die gefährliche Stoffe enthalten	
	11 01 99	Abfälle a. n. g.	
	<b>11 02</b>	<b>Abfälle aus Prozessen der Nichteisen-Hydrometallurgie</b>	
109	11 02 05*	Abfälle aus Prozessen der Kupfer-Hydrometallurgie, die gefährliche Stoffe enthalten	<b>gefährlich</b>
	11 02 06	Abfälle aus Prozessen der Kupfer-Hydrometallurgie mit Ausnahme derjenigen, die unter 11 02 05 fallen	
110	11 02 07*	andere Abfälle, die gefährliche Stoffe enthalten	
	11 02 99	Abfälle a. n. g.	
	<b>12</b>	<b>ABFÄLLE AUS PROZESSEN DER MECHANISCHEN FORMGEBUNG SOWIE DER PHYSIKALISCHEN UND MECHANISCHEN OBERFLÄCHENBEARBEITUNG VON METALLEN UND KUNSTSTOFFEN</b>	
	<b>12 01</b>	<b>Abfälle aus Prozessen der mechanischen Formgebung sowie der physikalischen und mechanischen Oberflächenbearbeitung von Metallen und Kunststoffen</b>	
111	12 01 14*	Bearbeitungsschlämme, die gefährliche Stoffe enthalten	<b>gefährlich</b>
	12 01 15	Bearbeitungsschlämme mit Ausnahme derjenigen, die unter 12 01 14 fallen	
111a	12 01 15	Bearbeitungsschlämme mit Ausnahme derjenigen, die unter 12 01 14 fallen	<b>x</b>
	12 01 18*	ölhaltige Metallschlämme (Schleif-, Hon- und Läppschlämme)	
112	12 01 16*	Strahlmittelabfälle, die gefährliche Stoffe enthalten	<b>x</b>
	12 01 17	Strahlmittelabfälle mit Ausnahme derjenigen, die unter 12 01 16 fallen	
113	12 01 20*	gebrauchte Hon- und Schleifmittel, die gefährliche Stoffe enthalten	
	12 01 21	gebrauchte Hon- und Schleifmittel mit Ausnahme derjenigen, die unter 12 01 20 fallen	
	<b>15</b>	<b>VERPACKUNGSABFALL, AUFSUGMASSEN, WISCHTÜCHER, FILTERMATERIALIEN UND SCHUTZKLEIDUNG (a. n. g.)</b>	
	<b>15 01</b>	<b>Verpackungen (einschließlich getrennt gesammelter kommunaler Verpackungsabfälle)</b>	
114	15 01 01	Verpackungen aus Papier und Pappe	<b>x</b>
	15 01 10*	Verpackungen, die Rückstände gefährlicher Stoffe enthalten oder durch gefährliche Stoffe verunreinigt sind	
115	15 01 02	Verpackungen aus Kunststoff	<b>x</b>
	15 01 10*	Verpackungen, die Rückstände gefährlicher Stoffe enthalten oder durch gefährliche Stoffe verunreinigt sind	

-1-	-2-	-3-	-4-
Lfd. Nr.	Abfall-schlüssel	Abfallbezeichnung	Zuordnungs-hinweise nach 3.2
116	15 01 03	Verpackungen aus Holz	x
	15 01 10*	Verpackungen, die Rückstände gefährlicher Stoffe enthalten oder durch gefährliche Stoffe verunreinigt sind	
117	15 01 04	Verpackungen aus Metall	x
	15 01 10*	Verpackungen, die Rückstände gefährlicher Stoffe enthalten oder durch gefährliche Stoffe verunreinigt sind	
118	15 01 05	Verbundverpackungen	x
	15 01 10*	Verpackungen, die Rückstände gefährlicher Stoffe enthalten oder durch gefährliche Stoffe verunreinigt sind	
119	15 01 06	gemischte Verpackungen	x
	15 01 10*	Verpackungen, die Rückstände gefährlicher Stoffe enthalten oder durch gefährliche Stoffe verunreinigt sind	
120	15 01 07	Verpackungen aus Glas	x
	15 01 10*	Verpackungen, die Rückstände gefährlicher Stoffe enthalten oder durch gefährliche Stoffe verunreinigt sind	
121	15 01 09	Verpackungen aus Textilien	x
	15 01 10*	Verpackungen, die Rückstände gefährlicher Stoffe enthalten oder durch gefährliche Stoffe verunreinigt sind	
	<b>15 02</b>	<b>Aufsaug- und Filtermaterialien, Wischtücher und Schutzkleidung</b>	
122	15 02 02*	Aufsaug- und Filtermaterialien (einschließlich Ölfilter a. n. g.), Wischtücher und Schutzkleidung, die durch gefährliche Stoffe verunreinigt sind	
	15 02 03	Aufsaug- und Filtermaterialien, Wischtücher und Schutzkleidung mit Ausnahme derjenigen, die unter 15 02 02 fallen	
	<b>16</b>	<b>ABFÄLLE, DIE NICHT ANDERSWO IM VERZEICHNIS AUFGEFÜHRT SIND</b>	
	<b>16 01</b>	<b>Altfahrzeuge verschiedener Verkehrsträger (einschließlich mobiler Maschinen) und Abfälle aus der Demontage von Altfahrzeugen sowie der Fahrzeugwartung (außer 13, 14, 16 06 und 16 08)</b>	
123	16 01 04*	Altfahrzeuge	x
	16 01 06	Altfahrzeuge, die weder Flüssigkeiten noch andere gefährliche Bestandteile enthalten	
124	16 01 11*	asbesthaltige Bremsbeläge	x
	16 01 12	Bremsbeläge mit Ausnahme derjenigen, die unter 16 01 11 fallen	
125	16 01 14*	Frostschutzmittel, die gefährliche Stoffe enthalten	
	16 01 15	Frostschutzmittel mit Ausnahme derjenigen, die unter 16 01 14 fallen	
126	16 01 21*	gefährliche Bauteile mit Ausnahme derjenigen, die unter 16 01 07 bis 16 01 11, 16 01 13 und 16 01 14 fallen	x
	16 01 22	Bauteile a.n.g.	
	<b>16 02</b>	<b>Abfälle aus elektrischen und elektronischen Geräten</b>	
127	16 02 09*	Transformatoren und Kondensatoren, die PCB enthalten	x
	16 02 14	gebrauchte Geräte mit Ausnahme derjenigen, die unter 16 02 09 bis 16 02 13 fallen	
128	16 02 10*	gebrauchte Geräte, die PCB enthalten oder damit verunreinigt sind, mit Ausnahme derjenigen, die unter 16 02 09 fallen	x
	16 02 14	gebrauchte Geräte mit Ausnahme derjenigen, die unter 16 02 09 bis 16 02 13 fallen	



-1-	-2-	-3-	-4-
Lfd. Nr.	Abfall-schlüssel	Abfallbezeichnung	Zuordnungs-hinweise nach 3.2
129	16 02 11*	gebrauchte Geräte, die teil- und vollhalogenierte Fluorchlorkohlenwasserstoffe enthalten	x
	16 02 14	gebrauchte Geräte mit Ausnahme derjenigen, die unter 16 02 09 bis 16 02 13 fallen	
130	16 02 12*	gebrauchte Geräte, die freies Asbest enthalten	x
	16 02 14	gebrauchte Geräte mit Ausnahme derjenigen, die unter 16 02 09 bis 16 02 13 fallen	
131	16 02 13*	gefährliche Bestandteile enthaltende gebrauchte Geräte mit Ausnahme derjenigen, die unter 16 02 09 bis 16 02 12 fallen	x
	16 02 14	gebrauchte Geräte mit Ausnahme derjenigen, die unter 16 02 09 bis 16 02 13 fallen	
132	16 02 15*	aus gebrauchten Geräten entfernte gefährliche Bestandteile	x
	16 02 16	aus gebrauchten Geräten entfernte Bestandteile mit Ausnahme derjenigen, die unter 16 02 15 fallen	
	<b>16 03</b>	<b>Fehlchargen und ungebrauchte Erzeugnisse</b>	
133	16 03 03*	anorganische Abfälle, die gefährliche Stoffe enthalten	
	16 03 04	anorganische Abfälle mit Ausnahme derjenigen, die unter 16 03 03 fallen	
134	16 03 05*	organische Abfälle, die gefährliche Stoffe enthalten	
	16 03 06	organische Abfälle mit Ausnahme derjenigen, die unter 16 03 05 fallen	
	<b>16 05</b>	<b>Gase in Druckbehältern und gebrauchte Chemikalien</b>	
135	16 05 04*	gefährliche Stoffe enthaltende Gase in Druckbehältern (einschließlich Halonen)	x
	16 05 05	Gase in Druckbehältern mit Ausnahme derjenigen, die unter 16 05 04 fallen	
136	16 05 06*	Laborchemikalien, die aus gefährlichen Stoffen bestehen oder solche enthalten, einschließlich Gemische von Laborchemikalien	x
	16 05 09	gebrauchte Chemikalien mit Ausnahme derjenigen, die unter 16 05 06, 16 05 07 oder 16 05 08 fallen	
137	16 05 07*	gebrauchte anorganische Chemikalien, die aus gefährlichen Stoffen bestehen oder solche enthalten	x
	16 05 09	gebrauchte Chemikalien mit Ausnahme derjenigen, die unter 16 05 06, 16 05 07 oder 16 05 08 fallen	
138	16 05 08*	gebrauchte organische Chemikalien, die aus gefährlichen Stoffen bestehen oder solche enthalten	x
	16 05 09	gebrauchte Chemikalien mit Ausnahme derjenigen, die unter 16 05 06, 16 05 07 oder 16 05 08 fallen	
	<b>16 07</b>	<b>Abfälle aus der Reinigung von Transport- und Lagertanks und Fässern (außer 05 und 13)</b>	
139	16 07 08*	ölhaltige Abfälle	
	16 07 99	Abfälle a. n. g.	
140	16 07 09*	Abfälle, die sonstige gefährliche Stoffe enthalten	x
	16 07 99	Abfälle a. n. g.	
	<b>16 08</b>	<b>Gebrauchte Katalysatoren</b>	
141	16 08 01	gebrauchte Katalysatoren, die Gold, Silber, Rhenium, Rhodium, Palladium, Iridium oder Platin enthalten (außer 16 08 07)	x
	16 08 07*	gebrauchte Katalysatoren, die durch gefährliche Stoffe verunreinigt sind	

-1-	-2-	-3-	-4-
Lfd. Nr.	Abfall-schlüssel	Abfallbezeichnung	Zuordnungs-hinweise nach 3.2
142	16 08 02*	gebrauchte Katalysatoren, die gefährliche Übergangsmetalle oder deren Verbindungen enthalten	x
	16 08 03	gebrauchte Katalysatoren, die Übergangsmetalle oder deren Verbindungen enthalten, a. n. g.	
143	16 08 04	gebrauchte Katalysatoren von Crackprozessen (außer 16 08 07)	x
	16 08 07*	gebrauchte Katalysatoren, die durch gefährliche Stoffe verunreinigt sind	
	<b>16 10</b>	<b>Wässrige flüssige Abfälle zur externen Behandlung</b>	
144	16 10 01*	wässrige flüssige Abfälle, die gefährliche Stoffe enthalten	gefährlich
	16 10 02	wässrige flüssige Abfälle mit Ausnahme derjenigen, die unter 16 10 01 fallen	
145	16 10 03*	wässrige Konzentrate, die gefährliche Stoffe enthalten	gefährlich
	16 10 04	wässrige Konzentrate mit Ausnahme derjenigen, die unter 16 10 03 fallen	
	<b>16 11</b>	<b>Gebrauchte Auskleidungen und feuerfeste Materialien</b>	
146	16 11 01*	Auskleidungen und feuerfeste Materialien auf Kohlenstoffbasis aus metallurgischen Prozessen, die gefährliche Stoffe enthalten	
	16 11 02	Auskleidungen und feuerfeste Materialien auf Kohlenstoffbasis aus metallurgischen Prozessen mit Ausnahme derjenigen, die unter 16 11 01 fallen	
147	16 11 03*	andere Auskleidungen und feuerfeste Materialien aus metallurgischen Prozessen, die gefährliche Stoffe enthalten	gefährlich
	16 11 04	Auskleidungen und feuerfeste Materialien aus metallurgischen Prozessen mit Ausnahme derjenigen, die unter 16 11 03 fallen	
148	16 11 05*	Auskleidungen und feuerfeste Materialien aus nichtmetallurgischen Prozessen, die gefährliche Stoffe enthalten	
	16 11 06	Auskleidungen und feuerfeste Materialien aus nichtmetallurgischen Prozessen mit Ausnahme derjenigen, die unter 16 11 05 fallen	
	<b>17</b>	<b>BAU- UND ABRUCHABFÄLLE (EINSCHLIESSLICH AUSHUB VON VERUNREINIGTEN STANDORTEN)</b>	
	<b>17 01</b>	<b>Beton, Ziegel, Fliesen und Keramik</b>	
149	17 01 06*	Gemische aus oder getrennte Fraktionen von Beton, Ziegeln, Fliesen und Keramik, die gefährliche Stoffe enthalten	x
	17 01 07	Gemische aus Beton, Ziegeln, Fliesen und Keramik mit Ausnahme derjenigen, die unter 17 01 06 fallen	
	<b>17 02</b>	<b>Holz, Glas und Kunststoff</b>	
150	17 02 01	Holz	x
	17 02 04*	Glas, Kunststoff und Holz, die gefährliche Stoffe enthalten oder durch gefährliche Stoffe verunreinigt sind	
151	17 02 02	Glas	x
	17 02 04*	Glas, Kunststoff und Holz, die gefährliche Stoffe enthalten oder durch gefährliche Stoffe verunreinigt sind	
152	17 02 03	Kunststoff	x
	17 02 04*	Glas, Kunststoff und Holz, die gefährliche Stoffe enthalten oder durch gefährliche Stoffe verunreinigt sind	

-1-	-2-	-3-	-4-
Lfd. Nr.	Abfall-schlüssel	Abfallbezeichnung	Zuordnungs-hinweise nach 3.2
	<b>17 03</b>	<b>Bitumengemische, Kohlenteer und teerhaltige Produkte</b>	
153	17 03 01*	kohlenteerhaltige Bitumengemische	
	17 03 02	Bitumengemische mit Ausnahme derjenigen, die unter 17 03 01 fallen	
154	17 03 02	Bitumengemische mit Ausnahme derjenigen, die unter 17 03 01 fallen	x
	17 03 03*	Kohlenteer und teerhaltige Produkte	
	<b>17 04</b>	<b>Metalle (einschließlich Legierungen)</b>	
155	17 04 01	Kupfer, Bronze, Messing	
	17 04 09*	Metallabfälle, die durch gefährliche Stoffe verunreinigt sind	
156	17 04 02	Aluminium	
	17 04 09*	Metallabfälle, die durch gefährliche Stoffe verunreinigt sind	
157	17 04 03	Blei	
	17 04 09*	Metallabfälle, die durch gefährliche Stoffe verunreinigt sind	
158	17 04 04	Zink	
	17 04 09*	Metallabfälle, die durch gefährliche Stoffe verunreinigt sind	
159	17 04 05	Eisen und Stahl	
	17 04 09*	Metallabfälle, die durch gefährliche Stoffe verunreinigt sind	
160	17 04 06	Zinn	
	17 04 09*	Metallabfälle, die durch gefährliche Stoffe verunreinigt sind	
161	17 04 07	gemischte Metalle	
	17 04 09*	Metallabfälle, die durch gefährliche Stoffe verunreinigt sind	
162	17 04 10*	Kabel, die Öl, Kohlenteer oder andere gefährliche Stoffe enthalten	x
	17 04 11	Kabel mit Ausnahme derjenigen, die unter 17 04 10 fallen	
	<b>17 05</b>	<b>Boden (einschließlich Aushub von verunreinigten Standorten), Steine und Baggergut</b>	
163	17 05 03*	Boden und Steine, die gefährliche Stoffe enthalten	x
	17 05 04	Boden und Steine mit Ausnahme derjenigen, die unter 17 05 03 fallen	
164	17 05 05*	Baggergut, das gefährliche Stoffe enthält	
	17 05 06	Baggergut mit Ausnahme desjenigen, das unter 17 05 05 fällt	
165	17 05 07*	Gleisschotter, der gefährliche Stoffe enthält	x
	17 05 08	Gleisschotter mit Ausnahme desjenigen, der unter 17 05 07 fällt	
	<b>17 06</b>	<b>Dämmmaterial und asbesthaltige Baustoffe</b>	
166	17 06 01*	Dämmmaterial, das Asbest enthält	
	17 06 04	Dämmmaterial mit Ausnahme desjenigen, das unter 17 06 01 und 17 06 03 fällt	
167	17 06 03*	anderes Dämmmaterial, das aus gefährlichen Stoffen besteht oder solche Stoffe enthält	x
	17 06 04	Dämmmaterial mit Ausnahme desjenigen, das unter 17 06 01 und 17 06 03 fällt	
	<b>17 08</b>	<b>Baustoffe auf Gipsbasis</b>	
168	17 08 01*	Baustoffe auf Gipsbasis, die durch gefährliche Stoffe verunreinigt sind	
	17 08 02	Baustoffe auf Gipsbasis mit Ausnahme derjenigen, die unter 17 08 01 fallen	

-1-	-2-	-3-	-4-
Lfd. Nr.	Abfall-schlüssel	Abfallbezeichnung	Zuordnungs-hinweise nach 3.2
	<b>17 09</b>	<b>Sonstige Bau- und Abbruchabfälle</b>	
169	17 09 01*	Bau- und Abbruchabfälle, die Quecksilber enthalten	
	17 09 04	gemischte Bau- und Abbruchabfälle mit Ausnahme derjenigen, die unter 17 09 01, 17 09 02 und 17 09 03 fallen	
170	17 09 02*	Bau- und Abbruchabfälle, die PCB enthalten (z. B. PCB-haltige Dichtungsmassen, PCB-haltige Bodenbeläge auf Harzbasis, PCB-haltige Isolierverglasungen, PCB-haltige Kondensatoren)	
	17 09 04	gemischte Bau- und Abbruchabfälle mit Ausnahme derjenigen, die unter 17 09 01, 17 09 02 und 17 09 03 fallen	
171	17 09 03*	sonstige Bau- und Abbruchabfälle (einschließlich gemischte Abfälle), die gefährliche Stoffe enthalten	x
	17 09 04	gemischte Bau- und Abbruchabfälle mit Ausnahme derjenigen, die unter 17 09 01, 17 09 02 und 17 09 03 fallen	
	<b>18</b>	<b>ABFÄLLE AUS DER HUMANMEDIZINISCHEN ODER TIERÄRZTLICHEN VERSORGUNG UND FORSCHUNG (OHNE KÜCHEN- UND RESTAURANTABFÄLLE, DIE NICHT AUS DER UNMITTELBAREN KRANKENPFLEGE STAMMEN)</b>	
	<b>18 01</b>	<b>Abfälle aus der Geburtshilfe, Diagnose, Behandlung oder Vorbeugung von Krankheiten beim Menschen</b>	
172	18 01 01	spitze oder scharfe Gegenstände (außer 18 01 03)	x
	18 01 03*	Abfälle, an deren Sammlung und Entsorgung aus infektionspräventiver Sicht besondere Anforderungen gestellt werden	
173	18 01 02	Körperteile und Organe, einschließlich Blutbeutel und Blutkonserven (außer 18 01 03)	x
	18 01 03*	Abfälle, an deren Sammlung und Entsorgung aus infektionspräventiver Sicht besondere Anforderungen gestellt werden	
174	18 01 03*	Abfälle, an deren Sammlung und Entsorgung aus infektionspräventiver Sicht besondere Anforderungen gestellt werden	x
	18 01 04	Abfälle, an deren Sammlung und Entsorgung aus infektionspräventiver Sicht keine besonderen Anforderungen gestellt werden (z. B. Wund- und Gipsverbände, Wäsche, Einwegkleidung, Windeln)	
175	18 01 06*	Chemikalien, die aus gefährlichen Stoffen bestehen oder solche enthalten	x
	18 01 07	Chemikalien mit Ausnahme derjenigen, die unter 18 01 06 fallen	
176	18 01 08*	zytotoxische und zytostatische Arzneimittel	gefährlich
	18 01 09	Arzneimittel mit Ausnahme derjenigen, die unter 18 01 08 fallen	
	<b>18 02</b>	<b>Abfälle aus Forschung, Diagnose, Krankenbehandlung und Vorsorge bei Tieren</b>	
177	18 02 01	spitze oder scharfe Gegenstände mit Ausnahme derjenigen, die unter 18 02 02 fallen	x
	18 02 02*	Abfälle, an deren Sammlung und Entsorgung aus infektionspräventiver Sicht besondere Anforderungen gestellt werden	
178	18 02 02*	Abfälle, an deren Sammlung und Entsorgung aus infektionspräventiver Sicht besondere Anforderungen gestellt werden	x
	18 02 03	Abfälle, an deren Sammlung und Entsorgung aus infektionspräventiver Sicht keine besonderen Anforderungen gestellt werden	
179	18 02 05*	Chemikalien, die aus gefährlichen Stoffen bestehen oder solche enthalten	x
	18 02 06	Chemikalien mit Ausnahme derjenigen, die unter 18 02 05 fallen	

-1-	-2-	-3-	-4-
Lfd. Nr.	Abfall-schlüssel	Abfallbezeichnung	Zuordnungs-hinweise nach 3.2
180	18 02 07*	zytotoxische und zytostatische Arzneimittel	gefährlich
	18 02 08	Arzneimittel mit Ausnahme derjenigen, die unter 18 02 07 fallen	
	<b>19</b>	<b>ABFÄLLE AUS ABFALLBEHANDLUNGSANLAGEN, ÖFFENTLICHEN ABWASSERBEHANDLUNGSANLAGEN SOWIE DER AUFBEREITUNG VON WASSER FÜR DEN MENSCHLICHEN GEBRAUCH UND WASSER FÜR INDUSTRIELLE ZWECKE</b>	
	<b>19 01</b>	<b>Abfälle aus der Verbrennung oder Pyrolyse von Abfällen</b>	
181	19 01 11*	Rost- und Kesselaschen sowie Schlacken, die gefährliche Stoffe enthalten	gefährlich
	19 01 12	Rost- und Kesselaschen sowie Schlacken mit Ausnahme derjenigen, die unter 19 01 11 fallen	
182	19 01 13*	Filterstaub, der gefährliche Stoffe enthält	gefährlich
	19 01 14	Filterstaub mit Ausnahme desjenigen, der unter 19 01 13 fällt	
183	19 01 15*	Kesselstaub, der gefährliche Stoffe enthält	gefährlich
	19 01 16	Kesselstaub mit Ausnahme desjenigen, der unter 19 01 15 fällt	
184	19 01 17*	Pyrolyseabfälle, die gefährliche Stoffe enthalten	gefährlich
	19 01 18	Pyrolyseabfälle mit Ausnahme derjenigen, die unter 19 01 17 fallen	
	<b>19 02</b>	<b>Abfälle aus der physikalisch-chemischen Behandlung von Abfällen (einschließlich Dechromatisierung, Cyanidentfernung, Neutralisation)</b>	
185	19 02 05*	Schlämme aus der physikalisch-chemischen Behandlung, die gefährliche Stoffe enthalten	gefährlich
	19 02 06	Schlämme aus der physikalisch-chemischen Behandlung mit Ausnahme derjenigen, die unter 19 02 05 fallen	
186	19 02 08*	flüssige brennbare Abfälle, die gefährliche Stoffe enthalten	gefährlich
	19 02 10	brennbare Abfälle mit Ausnahme derjenigen, die unter 19 02 08 und 19 02 09 fallen	
187	19 02 09*	feste brennbare Abfälle, die gefährliche Stoffe enthalten	gefährlich
	19 02 10	brennbare Abfälle mit Ausnahme derjenigen, die unter 19 02 08 und 19 02 09 fallen	
188	19 02 11*	sonstige Abfälle, die gefährliche Stoffe enthalten	
	19 02 99	Abfälle a. n. g.	
	<b>19 03</b>	<b>Stabilisierte und verfestigte Abfälle</b>	
189	19 03 04*	als gefährlich eingestufte teilweise stabilisierte Abfälle	
	19 03 05	stabilisierte Abfälle mit Ausnahme derjenigen, die unter 19 03 04 fallen	
190	19 03 06*	als gefährlich eingestufte verfestigte Abfälle	
	19 03 07	verfestigte Abfälle mit Ausnahme derjenigen, die unter 19 03 06 fallen	
	<b>19 07</b>	<b>Deponiesickerwasser</b>	
191	19 07 02*	Deponiesickerwasser, das gefährliche Stoffe enthält	gefährlich
	19 07 03	Deponiesickerwasser mit Ausnahme desjenigen, das unter 19 07 02 fällt	
	<b>19 08</b>	<b>Abfälle aus Abwasserbehandlungsanlagen a. n. g.</b>	
192	19 08 09	Fett- und Ölmischungen aus Ölabscheidern, die ausschließlich Speiseöle und -fette enthalten	
	19 08 10*	Fett- und Ölmischungen aus Ölabscheidern mit Ausnahme derjenigen, die unter 19 08 09 fallen	

-1-	-2-	-3-	-4-
Lfd. Nr.	Abfall-schlüssel	Abfallbezeichnung	Zuordnungs-hinweise nach 3.2
193	19 08 11*	Schlämme aus der biologischen Behandlung von industriellem Abwasser, die gefährliche Stoffe enthalten	
	19 08 12	Schlämme aus der biologischen Behandlung von industriellem Abwasser mit Ausnahme derjenigen, die unter 19 08 11 fallen	
194	19 08 13*	Schlämme, die gefährliche Stoffe aus einer anderen Behandlung von industriellem Abwasser enthalten	
	19 08 14	Schlämme aus einer anderen Behandlung von industriellem Abwasser mit Ausnahme derjenigen, die unter 19 08 13 fallen	
	<b>19 10</b>	<b>Abfälle aus dem Schreddern von metallhaltigen Abfällen</b>	
195	19 10 03*	Schredderleichtfraktionen und Staub, die gefährliche Stoffe enthalten	<b>gefährlich</b>
	19 10 04	Schredderleichtfraktionen und Staub mit Ausnahme derjenigen, die unter 19 10 03 fallen	
196	19 10 05*	andere Fraktionen, die gefährliche Stoffe enthalten	
	19 10 06	andere Fraktionen mit Ausnahme derjenigen, die unter 19 10 05 fallen	
	<b>19 11</b>	<b>Abfälle aus der Altölaufbereitung</b>	
197	19 11 05*	Schlämme aus der betriebseigenen Abwasserbehandlung, die gefährliche Stoffe enthalten	<b>x</b>
	19 11 06	Schlämme aus der betriebseigenen Abwasserbehandlung mit Ausnahme derjenigen, die unter 19 11 05 fallen	
	<b>19 12</b>	<b>Abfälle aus der mechanischen Behandlung von Abfällen (z. B. Sortieren, Zerkleinern, Verdichten, Pelletieren) a. n. g.</b>	
198	19 12 06*	Holz, das gefährliche Stoffe enthält	<b>x</b>
	19 12 07	Holz mit Ausnahme desjenigen, das unter 19 12 06 fällt	
199	19 12 11*	sonstige Abfälle (einschließlich Materialmischungen) aus der mechanischen Behandlung von Abfällen, die gefährliche Stoffe enthalten	<b>x</b>
	19 12 12	sonstige Abfälle (einschließlich Materialmischungen) aus der mechanischen Behandlung von Abfällen mit Ausnahme derjenigen, die unter 19 12 11 fallen	
	<b>19 13</b>	<b>Abfälle aus der Sanierung von Böden und Grundwasser</b>	
200	19 13 01*	feste Abfälle aus der Sanierung von Böden, die gefährliche Stoffe enthalten	
	19 13 02	feste Abfälle aus der Sanierung von Böden mit Ausnahme derjenigen, die unter 19 13 01 fallen	
201	19 13 03*	Schlämme aus der Sanierung von Böden, die gefährliche Stoffe enthalten	<b>gefährlich</b>
	19 13 04	Schlämme aus der Sanierung von Böden mit Ausnahme derjenigen, die unter 19 13 03 fallen	
202	19 13 05*	Schlämme aus der Sanierung von Grundwasser, die gefährliche Stoffe enthalten	<b>gefährlich</b>
	19 13 06	Schlämme aus der Sanierung von Grundwasser mit Ausnahme derjenigen, die unter 19 13 05 fallen	
203	19 13 07*	wässrige flüssige Abfälle und wässrige Konzentrate aus der Sanierung von Grundwasser, die gefährliche Stoffe enthalten	<b>gefährlich</b>
	19 13 08	wässrige flüssige Abfälle und wässrige Konzentrate aus der Sanierung von Grundwasser mit Ausnahme derjenigen, die unter 19 13 07 fallen	

-1-	-2-	-3-	-4-
Lfd. Nr.	Abfall-schlüssel	Abfallbezeichnung	Zuordnungs-hinweise nach 3.2
	<b>20</b>	<b>SIEDLUNGSABFÄLLE (HAUSHALTSABFÄLLE UND ÄHNLICHE GEWERBLICHE UND INDUSTRIELLE ABFÄLLE SOWIE ABFÄLLE AUS EINRICHTUNGEN), EINSCHLIESSLICH GETRENNT GESAMMELTER FRAKTIONEN</b>	
	<b>20 01</b>	<b>Getrennt gesammelte Fraktionen (außer 15 01)</b>	
204	20 01 25	Speiseöle und -fette	
	20 01 26*	Öle und Fette mit Ausnahme derjenigen, die unter 20 01 25 fallen	
205	20 01 27*	Farben, Druckfarben, Klebstoffe und Kunstharze, die gefährliche Stoffe enthalten	
	20 01 28	Farben, Druckfarben, Klebstoffe und Kunstharze mit Ausnahme derjenigen, die unter 20 01 27 fallen	
206	20 01 29*	Reinigungsmittel, die gefährliche Stoffe enthalten	<b>x</b>
	20 01 30	Reinigungsmittel mit Ausnahme derjenigen, die unter 20 01 29 fallen	
207	20 01 31*	zytotoxische und zytostatische Arzneimittel	
	20 01 32	Arzneimittel mit Ausnahme derjenigen, die unter 20 01 31 fallen	
208	20 01 33*	Batterien und Akkumulatoren, die unter 16 06 01, 16 06 02 oder 16 06 03 fallen, sowie gemischte Batterien und Akkumulatoren, die solche Batterien enthalten	<b>x</b>
	20 01 34	Batterien und Akkumulatoren mit Ausnahme derjenigen, die unter 20 01 33 fallen	
209	20 01 21*	Leuchtstoffröhren und andere quecksilberhaltige Abfälle	
	20 01 36	gebrauchte elektrische und elektronische Geräte mit Ausnahme derjenigen, die unter 20 01 21, 20 01 23 und 20 01 35 fallen	
210	20 01 23*	gebrauchte Geräte, die Fluorchlorkohlenwasserstoffe enthalten	<b>x</b>
	20 01 36	gebrauchte elektrische und elektronische Geräte mit Ausnahme derjenigen, die unter 20 01 21, 20 01 23 und 20 01 35 fallen	
211	20 01 35*	gebrauchte elektrische und elektronische Geräte, die gefährliche Bauteile enthalten, mit Ausnahme derjenigen, die unter 20 01 21 und 20 01 23 fallen	<b>x</b>
	20 01 36	gebrauchte elektrische und elektronische Geräte mit Ausnahme derjenigen, die unter 20 01 21, 20 01 23 und 20 01 35 fallen	
212	20 01 37*	Holz, das gefährliche Stoffe enthält	<b>x</b>
	20 01 38	Holz mit Ausnahme desjenigen, das unter 20 01 37 fällt	

## Anlage III

Tabelle 2 - Ergänzende Zuordnungshinweise

-1-	-2-	-3-
Lfd. Nr.	Abfall-schlüssel	Ergänzende Zuordnungshinweise
15	02 01 08* 02 01 09	gefährlich, wenn - die Verpackung mit einem Gefahrensymbol gekennzeichnet ist
16	03 01 04* 03 01 05	nicht gefährlich, wenn es sich um - Abfälle von Möbeln aus naturbelassenem Vollholz - Abfälle von verleimten, beschichteten, gestrichenen, lackierten Möbeln - Verschnitt, Abschnitte, Späne von naturbelassenem Vollholz - Verschnitt, Abschnitte, Späne von Holzwerkstoffen und sonstigem behandeltem Holz (ohne schädliche Verunreinigungen) handelt



-1-	-2-	-3-
Lfd. Nr.	Abfall- schlüssel	Ergänzende Zuordnungshinweise
21	05 01 09* 05 01 10	gefährlich, wenn es sich um Schlämme aus der betriebseigenen Abwasserbehandlung - aus nicht-biologischer Stufe nicht gefährlich, wenn es sich um Schlämme aus betriebseigener Abwasserbehandlung - aus biologischer Stufe handelt
34	07 02 16* 07 02 17	gefährlich, wenn es sich um - Silicone aus nicht ausgehärteten Dichtmassen handelt
49	08 03 17* 08 03 18	staubförmige Tonerabfälle in Originalkartuschen oder Refill- bzw. Rebuildkartuschen sind nicht gefährlich, wenn - die Tonerkartuschen der DIN 33870 entsprechen und ein aussagefähiges EG-Sicherheitsdatenblatt (gem. EG-Richtlinie 91/155/EWG) vorliegt, das konkrete Angaben über die einzelnen Bestandteile des verwendeten Toners und dessen Ungefährlichkeit nach Maßgaben der AVV <sup>2</sup> enthält, oder - die Tonerkartuschen mit dem Umweltzeichen „Blauer Engel“ des RAL Deutsches Institut für Gütesicherung und Kennzeichnung e. V. gemäß den Vergabegrundlagen nach RAL-ZU 55 versehen sind oder - die Tonerkartuschen mit dem Zertifikat „LGA-schadstoffgeprüft“ der Landesgewerbeanstalt Bayern ausgewiesen sind.
54	09 01 11* 09 01 12	gefährlich, wenn - Nickel-Cadmium-Batterien - quecksilberenthaltende Batterien eingebaut sind
61	10 02 07* 10 02 08	gefährlich, wenn es sich um - Gichtgasstäube handelt
63	10 02 13* 10 02 14	gefährlich, wenn es sich um - Gichtgasschlämme handelt
64	10 03 15* 10 03 16	gefährlich - sofern mehr als 1 Liter Gas pro kg und Stunde gebildet wird
74	10 05 10* 10 05 11	gefährlich - sofern mehr als 1 Liter Gas pro kg und Stunde gebildet wird
77	10 08 10* 10 08 11	gefährlich - sofern mehr als 1 Liter Gas pro kg und Stunde gebildet wird
82	10 09 05* 10 09 06	gefährlich, wenn - organische Binder enthalten sind
86	10 09 13* 10 09 14	gefährlich, wenn - organische Binder verwendet wurden
88	10 10 05* 10 10 06	gefährlich, wenn - organische Binder enthalten sind
92	10 10 13* 10 10 14	gefährlich, wenn - organische Binder verwendet wurden
111a	12 01 15 12 01 18*	gefährlich, wenn - ölhaltige Bearbeitungsflüssigkeiten verwendet wurden

-1-	-2-	-3-
Lfd. Nr.	Abfall- schlüssel	Ergänzende Zuordnungshinweise
112	12 01 16* 12 01 17	<p>gefährlich, wenn der Abfall aus folgenden Anwendungsfällen stammt:</p> <ol style="list-style-type: none"> <li>1. Fassadensanierung <ul style="list-style-type: none"> <li>- Abtrag von Flammschutzbeschichtungen, feuerhemmenden Imprägniermitteln und Holzschutzfarben</li> <li>- Abtrag von Dichtfugenmassen (PCB-haltig)</li> </ul> </li> <li>2. Erneuerung des Korrosionsschutzes von Stahlbauwerken (Brücken, andere Stahlbauwerke, Schienenfahrzeuge) <ul style="list-style-type: none"> <li>- Abtrag von Beschichtungsstoffen mit PCB-Anteilen</li> <li>- Bleistaub-, bleimennige-, blei-, cadmiumcarbonathaltige sowie blei- und strontiumchromathaltige Beschichtungsabträge</li> </ul> </li> <li>3. Sanierung/Entfernung von Altbeschichtungen (PCB-haltig) in Schwimmbädern <ul style="list-style-type: none"> <li>- Abtrag von Beschichtungsstoffen mit PCB-Anteilen</li> </ul> </li> <li>4. Wasserbau und Wartung von Schiffen <ul style="list-style-type: none"> <li>- Teerepoxidharz, Steinkohleteerpech (PAK-haltig)</li> <li>- Antifoulingmittel an Schiffskörpern und Unterwasserbau (zinnorganische Verbindungen)</li> </ul> </li> <li>5. Dekontamination von asbesthaltigen Innenräumen mit Hilfe von Feuchtstrahlverfahren</li> <li>6. Wasserstrahlhochdruck-Abrasivestrahlen <ul style="list-style-type: none"> <li>- Zerspanende Strahlanwendung, bei der Anteile toxischer oder kanzerogener Metalle/Erdalkalimetalle in resorbierender Form (Feinstaub) anfallen können: Be, Ni, Co, Cd, Sb</li> </ul> </li> <li>7. Brandschadensanierung <ul style="list-style-type: none"> <li>- angereicherte Brandrückstände (polychlorierte Dibenzodioxine/-furane)</li> </ul> </li> <li>8. Tank- und Siloreinigung <ul style="list-style-type: none"> <li>- Abtrag von Blei-/Bleiverbindungen (bleimennige-, bleicarbonathaltige Beschichtungen)</li> <li>- Abtrag von Zink-, Blei- und Strontiumchromaten in der Beschichtung</li> <li>- Abtrag von cadmiumcarbonathaltigen Altbeschichtungen</li> <li>- Schädliche Verunreinigung des Strahlmittels - organische oder anorganische Ablagerungen/Anhaftungen (Inhaltsstoffe) von Tank- und Silooberflächen</li> </ul> </li> <li>9. Silikogene Strahlmittelabfälle (Silikose hervorrufend beim Strahlen mit Quarzsand)</li> </ol>
114	15 01 01 15 01 10*	<p>gefährlich, wenn</p> <ul style="list-style-type: none"> <li>- die Verpackung mit Gefahrensymbol gekennzeichnet ist und nicht rückstandsfrei entleert und gereinigt wurde</li> </ul>
115	15 01 02 15 01 10*	<p>gefährlich, wenn</p> <ul style="list-style-type: none"> <li>- die Verpackung mit Gefahrensymbol gekennzeichnet ist und nicht rückstandsfrei entleert und gereinigt wurde</li> </ul>
116	15 01 03 15 01 10*	<p>gefährlich, wenn</p> <ul style="list-style-type: none"> <li>- die Verpackung mit Gefahrensymbol gekennzeichnet ist und nicht rückstandsfrei entleert und gereinigt wurde</li> <li>- Munitionskisten</li> <li>- Kabeltrommeln aus Vollholz (Herstellung vor 1989)</li> </ul> <p>nicht gefährlich, wenn es sich um</p> <ul style="list-style-type: none"> <li>- Paletten aus Vollholz, wie z. B. Europaletten, Industriepaletten</li> <li>- Paletten aus Holzwerkstoffen</li> <li>- sonstige Paletten, mit Verbundmaterialien</li> <li>- Transportkisten, Verschlüge aus Vollholz</li> <li>- Transportkisten aus Holzwerkstoffen</li> <li>- Obst-, Gemüse- und Zierpflanzenkisten sowie ähnliche Kisten aus Vollholz handelt</li> </ul>
117	15 01 04 15 01 10*	<p>gefährlich, wenn</p> <ul style="list-style-type: none"> <li>- die Verpackung mit Gefahrensymbol gekennzeichnet ist und nicht rückstandsfrei entleert und gereinigt wurde</li> </ul>
118	15 01 05 15 01 10*	<p>gefährlich, wenn</p> <ul style="list-style-type: none"> <li>- die Verpackung mit Gefahrensymbol gekennzeichnet ist und nicht rückstandsfrei entleert und gereinigt wurde</li> </ul>

-1-	-2-	-3-
Lfd. Nr.	Abfall- schlüssel	Ergänzende Zuordnungshinweise
119	15 01 06 15 01 10*	gefährlich, wenn - die Verpackung mit Gefahrensymbol gekennzeichnet ist und nicht rückstandsfrei entleert und gereinigt wurde
120	15 01 07 15 01 10*	gefährlich, wenn - die Verpackung mit Gefahrensymbol gekennzeichnet ist und nicht rückstandsfrei entleert und gereinigt wurde
121	15 01 09 15 01 10*	gefährlich, wenn - die Verpackung mit Gefahrensymbol gekennzeichnet ist und nicht rückstandsfrei entleert und gereinigt wurde
123	16 01 04* 16 01 06	nicht gefährlich, wenn - Altfahrzeug gemäß AltfahrzeugVO <sup>20</sup> behandelt wurde
124	16 01 11* 16 01 12	nicht gefährlich, wenn - Bremsbeläge nach 1992 hergestellt wurden
126	16 01 21* 16 01 22	gefährlich, wenn es sich um - Kraftstofffilter - Bleibatterien handelt (Anmerkung: Alle anderen gefährlichen Bauteile werden in separaten Abfallarten genannt.)
127	16 02 09* 16 02 14	gefährlich, wenn - es sich um Starkstromkondensatoren handelt, die durch Buchstabenkombination wie CD, CI, CP oder A30, A40 gekennzeichnet sind - PCB oder Gemische mit PCB gemäß PCB/PCT-Abfallverordnung <sup>19</sup> , die mehr als 50 mg/kg PCB (nach LAGA) enthalten nicht gefährlich bei - Buchstabenkombinationen wie MP, MKK, MPP, MKV, MPK sowie LK und LP, siehe PCB-Merkblatt des ZVEI unter <a href="http://www.zvei.org/fachverbaende/starkstromkondensatoren/publikationen/">http://www.zvei.org/fachverbaende/starkstromkondensatoren/publikationen/</a> → „Merkblatt Entsorgung von PCB-haltigen Starkstromkondensatoren“
128	16 02 10* 16 02 14	gefährlich, wenn - Bauteile enthalten sind, die mehr als 50 mg/kg PCB (nach LAGA) enthalten
129	16 02 11* 16 02 14	gefährlich, wenn - Kühlgeräte, Klimaanlage mit FCKW-haltigen Kühlmitteln - Kühlgeräte mit FCKW-haltiger Isolierung
130	16 02 12* 16 02 14	gefährlich, wenn - Elektrospeicherheizgeräte - elektrische Schalteinrichtungen - Heizkessel - Trocken-, Härte- und Glühöfen - Kleingeräte wie Toaster anfallen, bei denen der Verdacht besteht, dass Asbest enthalten ist
131	16 02 13* 16 02 14	gefährlich, wenn - Bleibatterien, Nickel-Cadmium-Batterien, quecksilberhaltige Batterien - Quecksilberschalter - Glas aus Kathodenstrahlröhren und sonstiges beschichtetes Glas enthalten sind
132	16 02 15* 16 02 16	gefährlich, wenn es sich um - Bleibatterien, Nickel-Cadmium-Batterien, quecksilberhaltige Batterien - Quecksilberschalter - Glas aus Kathodenstrahlröhren und sonstiges beschichtetes Glas - PCB-Kondensatoren - FCKW-haltige PUR-Schäume - Asbestabfälle handelt

-1-	-2-	-3-
Lfd. Nr.	Abfall- schlüssel	Ergänzende Zuordnungshinweise
135	16 05 04* 16 05 05	gefährlich, wenn - Halonlöscher, Pulverlöscher mit Metallbrandpulver, Wasserlöscher, Schaumlöscher, gemischte Feuerlöscher - Druckbehälter mit Gefahrensymbol gekennzeichnet ist
136	16 05 06* 16 05 09	gefährlich, wenn - die Verpackung mit einem Gefahrensymbol gekennzeichnet ist
137	16 05 07* 16 05 09	gefährlich, wenn - die Verpackung mit einem Gefahrensymbol gekennzeichnet ist - Metallbrandpulver
138	16 05 08* 16 05 09	gefährlich, wenn - die Verpackung mit einem Gefahrensymbol gekennzeichnet ist
140	16 07 09* 16 07 99	gefährlich, wenn - in den Tanks oder Fässern Gefahrstoffe gelagert wurden
141	16 08 01 16 08 07*	gefährlich, wenn - Katalysatoren mit halogenierten oder entzündlichen Lösemitteln beladen sind oder das Metall pyrophore Eigenschaften aufweist - wenn Kfz-Katalysatoren krebserzeugende Mineralfasern enthalten
142	16 08 02* 16 08 03	gefährlich, wenn - die enthaltenen Übergangsmetalle oder ihre Verbindungen (dies sind im Sinne dieses Eintrages: Scandium, Vanadium, Mangan, Kobalt, Kupfer, Yttrium, Niob, Hafnium, Wolfram, Titan, Chrom, Eisen, Nickel, Zirkonium, Molybdän und Tantal) als gefährliche Stoffe eingestuft sind - die Katalysatoren mit halogenierten oder entzündlichen Lösemitteln beladen sind - das Metall pyrophore Eigenschaften aufweist - Gefahrstoffe enthalten sind
143	16 08 04 16 08 07*	gefährlich, wenn Katalysatoren - mit halogenierten oder entzündlichen Lösemitteln - mit Gefahrstoffen beladen sind
149	17 01 06* 17 01 07	gefährlich, wenn es sich um Abfälle der genannten Baustoffe aus Rückbau, Abriss oder Entsiegelung von baulichen Anlagen handelt, in oder auf denen mit wassergefährdenden Stoffen mit einer Wassergefährdungsklasse (WGK) 2 und höher umgegangen wurde, wie: 1. Industrieanlagen - Anlagen, in denen wassergefährdende Stoffe oder Zubereitungen eingesetzt und produziert werden oder anfallen - Stahlwerke, Metallverarbeitungs-, Galvanikanlagen, Werkzeugmaschinenbau - Anlagen zur Herstellung und Lagerung von Lacken und Farben - Kokereien, Gaswerke, Brikettfabriken, Anlagen der Textilreinigung - Anlagen von Gerbereien und der Lederverarbeitung 2. Anlagen zur Wartung und Reparatur von KFZ - Werkstätten zur Reparatur und Vulkanisierung - Batterieauffüllstationen - Tankstellen, Waschgruben, Tanklager 3. Gewerbliche Feuerungsanlagen - Rauchzüge, Kamine, Essen 4. Anlagen auf militärischen Liegenschaften - Technikbereiche (Werkstätten, Tanklager, Tankstellen) 5. Anlagen der Eisenbahn - Bahnbetriebswerke, Verloaderampen, Reparaturwerkstätten - Öllager, Waschstraßen 6. Landwirtschaftliche Betriebe - Lager für Düngemittel, Pestizide, Silageplätze - Güllebehältnisse, Tierställe - Reparaturwerkstätten 7. Abfälle aus Brandereignissen

-1-	-2-	-3-
Lfd. Nr.	Abfall- schlüssel	Ergänzende Zuordnungshinweise
150	17 02 01 17 02 04*	<p>gefährlich, wenn es sich um folgende Abfälle handelt</p> <ul style="list-style-type: none"> <li>- Konstruktionshölzer für tragende Teile</li> <li>- Holzfachwerk und Dachsparren</li> <li>- Fenster, Fensterstöcke, Außentüren</li> <li>- Imprägnierte Bauhölzer aus dem Außenbereich</li> <li>- Bahnschwellen</li> <li>- Leitungsmasten</li> <li>- Sortimente aus dem Garten- und Landschaftsbau, imprägnierte Gartenmöbel</li> <li>- Sortimente aus der Landwirtschaft</li> <li>- Altholz aus industrieller Anwendung (z. B. Industriefußböden, Kühltürme)</li> <li>- Altholz aus dem Wasserbau</li> <li>- Altholz von abgewrackten Schiffen und Waggons</li> <li>- Altholz aus Schadensfällen (z. B. Brandholz)</li> <li>- Profilblätter für die Raumausstattung, Deckenpaneele, Zierbalken usw. (ohne schädliche Verunreinigungen) und</li> </ul> <p>bei Sortimenten unbekannter Herkunft die Werte nach der Altholzverordnung<sup>15</sup> Anhang II unterschritten werden</p> <p>nicht gefährlich, wenn es sich um folgende Abfälle handelt</p> <ul style="list-style-type: none"> <li>- naturbelassenes Vollholz</li> <li>- Dielen, Fehlböden, Bretterschalungen aus dem Innenausbau (ohne schädliche Verunreinigungen), Türblätter und Zargen von Innentüren (ohne schädliche Verunreinigungen)</li> </ul>
151	17 02 02 17 02 04*	<p>gefährlich, wenn es sich um Abfälle aus den unten genannten Bereichen handelt, die mit wasser-gefährdenden Stoffen mit einer Wassergefährdungsklasse (WGK) 2 und höher verunreinigt wurden:</p> <p>Chemische Industrie/Labors</p> <ul style="list-style-type: none"> <li>- Industriegläser</li> <li>- Rohrleitungen, Apparate, Behälter, Fittings und Tanks</li> <li>- Abgas- und Abwasserreinigungsanlagen</li> </ul>
152	17 02 03 17 02 04*	<p>gefährlich, wenn es sich um Abfälle aus den unten genannten Bereichen handelt, die mit wasser-gefährdenden Stoffen mit einer Wassergefährdungsklasse (WGK) 2 und höher verunreinigt wurden:</p> <ol style="list-style-type: none"> <li>1. Isolationsgranulat aus der Kabelaufbereitung (PCB, Kabel vor 1990)</li> <li>2. Chemische Industrie, z. B. Apparate, Behälter, Fittings und Tanks, Rohrleitungen</li> <li>3. Kunststoffabfälle aus Brandereignissen (z. B. Teppichböden, Fußbodenbeläge)</li> </ol>
154	17 03 02 17 03 03*	<p>nicht gefährlich, wenn</p> <ul style="list-style-type: none"> <li>- Abfälle aus Neubau (Verschnitt etc.)</li> </ul> <p>gefährlich, wenn</p> <ul style="list-style-type: none"> <li>- Abfälle aus Abriss/Sanierung, z. B. Dachpappe</li> </ul>
162	17 04 10* 17 04 11	<p>gefährlich, wenn</p> <ul style="list-style-type: none"> <li>- Erd- oder Seekabel</li> <li>- Kabelmuffen</li> <li>- Kabelendverschlüsse</li> <li>- Kabel aus dem Bergbau</li> <li>- ölhaltige Kabel</li> </ul>

-1-	-2-	-3-
Lfd. Nr.	Abfall- schlüssel	Ergänzende Zuordnungshinweise
163	17 05 03* 17 05 04	<p>gefährlich, wenn es sich um Abfälle von Betriebstätten handelt, in oder auf denen mit wassergefährdenden Stoffen mit einer Wassergefährdungsklasse (WGK) 2 und höher umgegangen wurde, wie:</p> <ol style="list-style-type: none"> <li>1. Industrieanlagen <ul style="list-style-type: none"> <li>- Anlagen, in denen wassergefährdende Stoffe oder Zubereitungen eingesetzt und produziert werden oder anfallen</li> <li>- Stahlwerke, Metallverarbeitungs-, Galvanikanlagen, Werkzeugmaschinenbau</li> <li>- Anlagen zur Herstellung und Lagerung von Lacken und Farben</li> <li>- Kokereien, Gaswerke, Brikettfabriken</li> <li>- Textilreinigungsanlagen, Gerbereien, Lederverarbeitung</li> </ul> </li> <li>2. Anlagen zur Wartung und Reparatur von KFZ <ul style="list-style-type: none"> <li>- Werkstätten zur Reparatur und Vulkanisierung</li> <li>- Batterieauffüllstationen, Tankstellen, Waschgruben, Tanklager</li> </ul> </li> <li>3. Anlagen auf militärischen Liegenschaften <ul style="list-style-type: none"> <li>- Technikbereiche (Werkstätten, Tanklager, Tankstellen)</li> </ul> </li> <li>4. Anlagen der Eisenbahn <ul style="list-style-type: none"> <li>- Bahnbetriebswerke</li> <li>- Gleisanlagen, Verloaderampen</li> <li>- Öllager, Waschstraßen</li> </ul> </li> <li>5. Landwirtschaftliche Betriebe <ul style="list-style-type: none"> <li>- Läger für Düngemittel, Pestizide, Silageplätze</li> <li>- Güllebehältnisse, Tierställe</li> <li>- Reparaturwerkstätten</li> </ul> </li> <li>6. Havarien mit wassergefährdenden Stoffen</li> <li>7. Altlastensanierung</li> </ol>
165	17 05 07* 17 05 08	<p>gefährlich, wenn es sich um Abfälle aus folgenden Bereichen handelt:</p> <ul style="list-style-type: none"> <li>- Weichenbereich</li> <li>- Bahnhofs- und Abstellbereich</li> <li>- Haltebereich vor Signalen</li> <li>- Betankungsbereich</li> <li>- Gleisanlagen von Straßenbahnen, S- und U-Bahnen</li> <li>- Industriegleise</li> <li>- Werkstatt/Reparaturbereich</li> <li>- Havariebereich</li> </ul>
167	17 06 03* 17 06 04	<p>gefährlich, wenn</p> <ul style="list-style-type: none"> <li>- künstliche Mineralfaserabfälle, die aus Abriss- oder Sanierungsmaßnahmen stammen</li> <li>- Kunststoffschäume, Hartschäume und Fugenvergussmassen aus dem Baubereich mit schädlichen Verunreinigungen</li> <li>- konstruktionsbedingte Bestandteile, z. B. Teerpappe oder Dämm- und Schallschutzplatten, die mit Mitteln behandelt wurden, die PCB enthalten</li> <li>- PAK-haltiger Teerkork</li> </ul> <p>nicht gefährlich, wenn</p> <ul style="list-style-type: none"> <li>- künstliche Mineralfaserabfälle, die aus Neubaumaßnahmen stammen, wie beispielsweise Verschnitte und Reste von Neuware oder aber Produktionsausschuss</li> </ul>
171	17 09 03* 17 09 04	<p>gefährlich, wenn</p> <ul style="list-style-type: none"> <li>- mehr als unerheblich, d. h. visuell erkennbar oder &gt; 5 Vol.% gefährliche Bestandteile (z. B. Teerpappenabfälle) enthalten sind oder</li> <li>- die Abfälle aus Brandereignissen stammen</li> </ul>
172	18 01 01 18 01 03*	<p>gefährlich, wenn es sich um</p> <ul style="list-style-type: none"> <li>- Spritzen, Kanülen und Skalpelle mit Blut, Serum, Sekret oder Exkret, die mit Erregern meldepflichtiger übertragbarer Krankheiten behaftet sind, handelt</li> </ul>
173	18 01 02 18 01 03*	<p>gefährlich, wenn es sich um Abfälle handelt,</p> <ul style="list-style-type: none"> <li>- die mit Erregern meldepflichtiger übertragbarer Krankheiten behaftet sind</li> </ul>

-1-	-2-	-3-
Lfd. Nr.	Abfall- schlüssel	Ergänzende Zuordnungshinweise
174	18 01 03* 18 01 04	gefährlich, wenn es sich um Abfälle - wie Wundverbände, Gipsverbände, Einwegwäsche, Stuhlwindeln und Einwegartikel, die mit Blut, Serum, Sekret oder Exkret, die mit Erregern meldepflichtiger übertragbarer Krankheiten behaftet sind, handelt
175	18 01 06* 18 01 07	gefährlich, wenn - die Verpackung mit einem Gefahrensymbol gekennzeichnet ist
177	18 02 01 18 02 02*	gefährlich, wenn es sich um - Spritzen, Kanülen und Skalpelle mit Blut, Serum, Sekret oder Exkret, die mit Erregern meldepflichtiger übertragbarer Krankheiten behaftet sind, handelt
178	18 02 02* 18 02 03	gefährlich, wenn es sich um Abfälle handelt wie - Versuchstiere und Tierkörperreste, deren Beseitigung nicht durch das Tierkörperbeseitigungsgesetz geregelt ist - Streu und Exkremente aus Versuchstieranlagen, die eine Übertragung oder eine Verbreitung von Erregern meldepflichtiger übertragbarer Krankheiten oder sonstige Tierkrankheiten oder Tierseuchen durch Tierkörper, Tierkörperreste, Blut, andere Körpersekrete oder Exkrete von erkrankten Tieren hervorrufen
179	18 02 05* 18 02 06	gefährlich, wenn - die Verpackung mit einem Gefahrensymbol gekennzeichnet ist
197	19 11 05* 19 11 06	gefährlich, wenn - aus nicht-biologischer Stufe nicht gefährlich, wenn - aus biologischer Stufe
198	19 12 06* 19 12 07	gefährlich, wenn - Staubfraktion aus der Aufarbeitung von Altholz zu Holzwerkstoffen anfällt - Althölzer, die bei der Behandlung von Altholz, das unter 03 01 04*, 17 02 04* oder 20 01 37* eingestuft ist, angefallen sind - mehr als unerheblich, d. h. visuell erkennbar oder > 5 Vol.% gefährliche Holzanteile enthalten sind nicht gefährlich, wenn bei Sortimenten unbekannter Herkunft die Werte nach der Altholzverordnung <sup>15</sup> Anhang II unterschritten werden
199	19 12 11* 19 12 12	gefährlich, wenn - mehr als unerheblich, d. h. visuell erkennbar oder > 5 Vol.% gefährliche Bestandteile (z. B. Asbestabfälle, Teerpappenabfälle) enthalten sind
206	20 01 29* 20 01 30	gefährlich, wenn - die Verpackung mit Gefahrensymbol gekennzeichnet ist
208	20 01 33* 20 01 34	gefährlich, wenn - Bleibatterien - Nickel-Cadmium-Batterien - quecksilberhaltige Batterien vorhanden
210	20 01 23* 20 01 36	gefährlich, wenn - Kühlgeräte, Klimaanlage mit FCKW-haltigen Kühlmitteln - Kühlgeräte mit FCKW-haltiger Isolierung
211	20 01 35* 20 01 36	gefährlich, wenn - Bleibatterien, Nickel-Cadmium-Batterien, quecksilberhaltige Batterien - Quecksilberschalter - Asbest - PCB-haltige Kondensatoren - Glas aus Kathodenstrahlröhren und sonstiges beschichtetes Glas enthalten sind



-1-	-2-	-3-
Lfd. Nr.	Abfall-schlüssel	Ergänzende Zuordnungshinweise
212	20 01 37* 20 01 38	<p>gefährlich, wenn</p> <ul style="list-style-type: none"> <li>- Konstruktionshölzer für tragende Teile</li> <li>- Holzfachwerk und Dachsparren</li> <li>- Fenster, Fensterstöcke, Außentüren</li> <li>- imprägnierte Bauhölzer aus dem Außenbereich</li> <li>- Bahnschwellen</li> <li>- Leitungsmasten</li> <li>- Sortimente aus dem Garten- und Landschaftsbau, imprägnierte Gartenmöbel</li> <li>- Sortimente aus der Landwirtschaft</li> <li>- Altholz aus Schadensfällen (z. B. Brandholz)</li> <li>- Bau- und Abbruchholz mit schädlichen Verunreinigungen</li> </ul> <p>enthalten sind</p> <p>nicht gefährlich, wenn</p> <ul style="list-style-type: none"> <li>- Möbel, naturbelassenes Vollholz</li> <li>- Möbel, verleimt, beschichtet, gestrichen, lackiert</li> </ul> <p>enthalten sind</p>

## Anlage IV

Tabelle 1 - Schwellenwerte für Schadstoffgehalte in der Originalsubstanz in Bezug auf die gefahrenrelevanten Eigenschaften

- HP4 - reizend
- HP5 - STOT/Aspirationsgefahr
- HP6 - akute Toxizität
- HP7 - karzinogen
- HP8 - ätzend
- HP10 - reproduktionstoxisch
- HP11 - mutagen
- HP13 - sensibilisierend
- HP14 - ökotoxisch/bezogen auf die aquatische Umwelt

Parameter	Einheit	Gehalt	Gesamtgehalt 2.500 mg/kg OS
<b>Schwermetalle nach AVV</b>			
Antimon	mg/kg OS	25.000	
Arsen	mg/kg OS	1.000	X
Blei	mg/kg OS	2.500	X
Cadmium	mg/kg OS	100	X
Chrom (VI)	mg/kg OS	1.000	X
Kupfer	mg/kg OS	2.500	X
Nickel	mg/kg OS	100	X
Quecksilber	mg/kg OS	5	X
Selen	mg/kg OS	2.500	X
Thallium	mg/kg OS	2.500	
organische Zinn-Verbindungen	mg/kg OS	100	X
<b>Organische Stoffe</b>			
BTEX	mg/kg OS	1.000	
LHKW	mg/kg OS	1.000	X
MKW <sub>[C10-C40]</sub> gesamt (krebserzeugend) <sup>1</sup>	mg/kg OS	1.000	X
MKW <sub>[C10-C40]</sub> gesamt (ökotoxisch/bezogen auf die aquatische Umwelt)	mg/kg OS	2.500	X

Parameter	Einheit	Gehalt	Gesamtgehalt 2.500 mg/kg OS
PAK nach EPA	mg/kg OS	100	
Benzo(a)pyren	mg/kg OS	50	
PCP	mg/kg OS	5	
<b>Weitere Stoffe</b>			
Asbest	mg/kg OS	1.000	
Cobalt	mg/kg OS	250	
Cyanide	mg/kg OS	500	X
Zink	mg/kg OS	2.500	X

X Die gekennzeichneten Parameter in einer Spalte müssen den angegebenen Gesamtgehalt in der Summe einhalten.

<sup>1</sup> Der MKW-Schwellenwert von 1.000 mg/kg OS ist nur anzuwenden, sofern aufgrund der Historie des Abfalls davon auszugehen ist, dass die MKW-Verbindungen krebserzeugende Inhaltsstoffe (beispielsweise Mineralöle aus alter Produktion, PAK-Verbindungen, Benzol) aufweisen. Davon ist z. B. auszugehen, wenn die Abfälle aus Altlastensanierungsvorhaben stammen.  
Andernfalls gilt der MKW-Schwellenwert von 2.500 mg/kg OS.

**Tabelle 2 - Schwellenwerte für Schadstoffgehalte im Eluat in Bezug auf die gefahrenrelevanten Eigenschaften**

- **HP4 - reizend**
- **HP8 - ätzend**
- **HP15**

Parameter	Einheit	Gehalt
pH-Wert	-	5,5 - 11,5
Phenole	mg/l	50
Arsen	mg/l	0,2
Blei	mg/l	1
Cadmium	mg/l	0,1
Kupfer	mg/l	5
Nickel	mg/l	1
Quecksilber	mg/l	0,02
Zink	mg/l	5
Cyanide, leicht freisetzbar	mg/l	0,5
Fluorid	mg/l	15
Barium	mg/l	10
Chrom, gesamt	mg/l	1
Molybdän	mg/l	1
Antimon	mg/l	0,07
Selen	mg/l	0,05

**Tabelle 3 - Schwellenwerte für Parameter, die aus der POP-VO<sup>16</sup> resultieren (in der Originalsubstanz)**

Parameter	Einheit	Gehalt
Endosulfan	mg/kg OS	50
Hexachlorobutadien	mg/kg OS	100
Polychlorierte Naphthaline	mg/kg OS	10
Alkane C <sub>10</sub> -C <sub>30</sub> , Chlor (kurzkettige chlorierte Paraffine) (SCCP)	mg/kg OS	10.000
Tetra-, Penta-, Hexa- und Hepta-Bromdiphenylether als Summenparameter (BDEs)	mg/kg OS	1.000
Perfluorooctansulfonsäure und ihre Derivate (PFOS)	mg/kg OS	10
Dioxine/Furane	ng I-TE/kg OS	1.000
DDT	mg/kg OS	5
Chlordan	mg/kg OS	50
Hexachlorcyclohexan	mg/kg OS	50
Dieldrin	mg/kg OS	50
Endrin	mg/kg OS	50
Heptachlor	mg/kg OS	50
Hexachlorbenzol	mg/kg OS	50
Chlordecon	mg/kg OS	50
Aldrin	mg/kg OS	50
Pentachlorbenzol (PeCB)	mg/kg OS	50
Polychlorierte Biphenyle (PCB), gesamt <sup>1</sup>	mg/kg OS	50
Mirex	mg/kg OS	50
Toxaphen	mg/kg OS	50
Hexabromobiphenyl	mg/kg OS	50

<sup>1</sup> Polychlorierte Biphenyle (PCB), gesamt heißt nach allgemeiner Auffassung „Summe der 6 Ballschmitter-Kongenerere multipliziert mit dem Faktor 5“.

**Tabelle 4 - Schwellenwerte für die mineralischen Abfälle**

- **Boden und**
- **Bauschutt**

**in Bezug auf die gefahrenrelevante Eigenschaft HP14 - ökotoxisch/bezogen auf die terrestrische Umwelt**

Für die Bewertung der weiteren gefahrenrelevanten Eigenschaften - außer HP14 - ökotoxisch/bezogen auf die terrestrische Umwelt - sind darüber hinaus die Schwellenwerte aus den Tabellen 1, 2, 3 dieser Anlage IV anzuwenden.

Parameter	Einheit	Boden	Bauschutt
MKW <sub>(C<sub>10</sub>-C<sub>40</sub>)</sub> , gesamt	mg/kg TS	2.000	1.000
MKW <sub>(C<sub>10</sub>-C<sub>22</sub>)</sub> , mobiler Anteil	mg/kg TS	1.000	--
BTX	mg/kg TS	1	--
LHKW	mg/kg TS	1	--
Polychlorierte Biphenyle (PCB), gesamt <sup>1</sup>	mg/kg TS	2,5	5
PAK nach EPA	mg/kg TS	30	75 (100) <sup>3</sup>
Benzo(a)pyren	mg/kg TS	3	--
EOX	mg/kg TS	10	10
Arsen	mg/kg TS	150	150
Blei	mg/kg TS	700	700
Cadmium	mg/kg TS	10	10

Parameter	Einheit	Boden	Bauschutt
Chrom, gesamt	mg/kg TS	600	600
Kupfer	mg/kg TS	400	400
Nickel	mg/kg TS	500	500
Thallium	mg/kg TS	7	--
Quecksilber	mg/kg TS	5	5
Zink	mg/kg TS	1.500	1.500
Cyanide, gesamt	mg/kg TS	10	--
Leitfähigkeit <sup>2</sup>	µS/cm	2.000	3.000
Chlorid <sup>2</sup>	mg/l	100	150
Sulfat <sup>2</sup>	mg/l	200	600
Cyanide, gesamt	mg/l	0,02	--
Arsen	mg/l	0,06	0,05
Blei	mg/l	0,2	0,1
Cadmium	mg/l	0,006	0,005
Chrom, gesamt	mg/l	0,06	0,1
Kupfer	mg/l	0,1	0,2
Nickel	mg/l	0,07	0,1
Quecksilber	mg/l	0,002	0,002
Zink	mg/l	0,6	0,4
Phenolindex	mg/l	0,1	0,1

<sup>1</sup> Polychlorierte Biphenyle (PCB), gesamt heißt nach allgemeiner Auffassung „Summe der 6 Ballschmitter-Kongenerere multipliziert mit dem Faktor 5“.

<sup>2</sup> Parameter ist nicht relevant für die Einstufung von Abfällen, die im Land Brandenburg angefallen sind.

<sup>3</sup> Der Schwellenwert von 100 mg/kg TS gilt nur, sofern der PAK-Gehalt nachweislich auf Asphaltanteile zurückzuführen ist.

Die Z2-Zuordnungswerte aus der LAGA-TR<sup>14</sup> für die Parameter TOC und pH sind für die Abgrenzung gefährlich/nicht gefährlich in Bezug auf das Merkmal HP14-ökotoxisch/bezogen auf die terrestrische Umwelt nicht relevant. Weitere Details zum Parameter pH sind dem Kapitel 3.3 sowie der Anlage IV, Tabelle 2 zu entnehmen.

Für die weiteren mineralischen Abfälle

- Schlacken und Aschen aus Verbrennungsanlagen für Siedlungsabfälle (HMV),
- Gießereisande,
- Schlacken aus Eisen-, Stahl- und Tempergießereien und
- Aschen und Schlacken aus steinkohlebefeuerten Kraftwerken, Heizkraftwerken und Heizwerken

sind bezüglich der gefahrenrelevanten Eigenschaft HP14-ökotoxisch/bezogen auf die terrestrische Umwelt die Festlegungen zu Z2-Werten aus den Technischen Regeln der Länderarbeitsgemeinschaft Abfall „Mineralische Abfälle - Anforderungen an die stoffliche Verwertung von mineralischen Abfällen“ (Stand 06.11.1997)<sup>14</sup> zu beachten.

## Anlage V

**Probenahme und Analysenverfahren****1 Probenahme**

Bei der Probenahme hat man sich bei festen/stichfesten Abfällen an der LAGA-Richtlinie PN 98 zu orientieren, für flüssige Abfälle wird die LAGA-Richtlinie PN 2/78 K beziehungsweise die DIN 51750 (12/90), Teile 1 - 3 herangezogen.

**2 Probenvorbereitung/Probenaufbereitung**

Die Probenvorbereitung/-aufbereitung erfolgt unter Berücksichtigung folgender Normen/Richtlinien:

DIN ISO 11464 12/06, DIN ISO 14507 07/04, DIN ISO 11466<sup>4</sup> beziehungsweise DIN 38414 - S7 unter Berücksichtigung der DIN EN 13657 10/02, E DIN EN 12457-4 01/03, LAGA EW 98S, DIN ISO 14507 07/04

Qualitätssicherungsmaßnahmen nach: DIN EN ISO/IEC 17025 4/00

Im Bereich der Abfallanalytik ist aufgrund der Stoffvielfalt mit Matrixproblemen zu rechnen, was unter Umständen eine Anpassung des Analysenverfahrens an die zu untersuchende Matrix erforderlich macht.

**3 Analytische Verfahren**

Tabelle 1 - Feststoffe

Parameter	Analysenverfahren
Trockenrückstand	DIN ISO 11465 12/96, DIN EN 14346 03/2007
<b>Schwermetalle</b>	
Antimon	DIN EN ISO 11885 4/98
Arsen	DIN EN ISO 11885 4/98
Blei	DIN EN ISO 11885 4/98
Cadmium	DIN EN ISO 11885 4/98
Chrom (VI)	DIN 19734 1/99, DIN 38405-24 5/87
Chrom gesamt	DIN EN ISO 11885 4/98
Cobalt	DIN EN ISO 11885 4/98, DIN EN ISO 17294 2/2005
Kupfer	DIN EN ISO 11885 4/98
Nickel	DIN EN ISO 11885 4/98
Quecksilber	DIN EN 1483 07/2007
Selen	DIN EN ISO 11885 4/98, DIN EN ISO 15586 02/2004
Thallium	DIN EN ISO 11885 4/98, DIN EN ISO 17294 02/2005
Zinn (organische Sn-Verbindungen)	in Anlehnung an DIN 38407 Teil 13 von 03/2001 <sup>3</sup>
Zink	DIN EN ISO 11885 4/98, DIN EN ISO 17294 2/2005
<b>Organische Stoffe</b>	
BTEX	HLUG-Methode <sup>2</sup>
Dioxine/Furane TCDD-TE	DIN 38414-24, VDI-Richtlinie 3499 Blatt 1
LHKW	HLUG-Methode <sup>2</sup>
MKW	DIN 14039, ISO DIS 16703, LAGA KW 04
PAK nach EPA	DIN ISO 13877 01/2000, Merkblatt Nr. 1 des LUA NRW 1994, Handbuch Altlasten Band 7, LfU Hessen
Polychlorierte Biphenyle (PCB) gesamt <sup>1</sup>	Schlamm, Sediment: DIN 38414-20, DIN EN 12766, Teile 1 und 2, Altholz: Bestimmung nach AltholzV, Kabelgranulat: Methodenvorschlag BAM (CEN TC 292 „characterisation of waste“, draft), 02.02.2005
PCP	E DIN ISO 14154 06/98, Altholz: Bestimmung nach AltholzV
Benzo(a)pyren	DIN ISO 13877 01/2000, Merkblatt Nr. 1 des LUA NRW 1994, Handbuch Altlasten Band 7, LfU Hessen
CKW (DDX-Gruppe)	DIN 38407-F2 02/93, DIN EN 12766, Teil 1

Parameter	Analysenverfahren
CKW (Hexachlorcyclohexan, HCH-Gruppe)	DIN 38407-F2 02/93
Toxaphen	in Anlehnung an DIN 38407-F2 02/93
Perfluorooctansulfonsäure und ihre Derivate (PFOS)	DIN 38407-42 5/2010
Pentachlorbenzol (PeCB)	DIN 38407-2 02/93
Aldrin	DIN 38407-2 02/93
Chlordan	in Anlehnung an DIN 38407-2 02/93
Dieldrin	DIN 38407-2 02/93
Endrin	DIN 38407-2 02/93
Heptachlor	DIN 38407-2 02/93
Hexachlorbenzol	DIN 38407-2 02/93
Mirex	in Anlehnung an DIN 38407-2 02/93
DDT	DIN 38407-2 02/93
Chlordecon	in Anlehnung an DIN 38407-2 02/93
Hexabromobiphenyl	in Anlehnung an DIN 38414-20
EOX	DIN 38414 - 17 3/2004
<b>Weitere Stoffe</b>	
Asbest	VDI 3866 Bl. 5
Cyanide	E DIN ISO 11780 02/2002

**Tabelle 2 - Eluatwerte**

Parameter	Analysenverfahren
pH-Wert	DIN 38404-5 08/2005
Phenole	Phenol-Index: DIN 38409-16
Arsen	DIN EN ISO 11969 11/96, DIN EN ISO 17294-2
Blei	DIN EN ISO 11885 04/98; DIN 38406-6 7/98, DIN EN ISO 17294-2
Cadmium	DIN EN ISO 11885 04/98, DIN EN ISO 17294-2
Kupfer	DIN EN ISO 11885 04/98; DIN 38406-E7-2 9/91
Nickel	DIN EN ISO 11885 04/98; DIN 38406-E11-2 09/91
Quecksilber	DIN EN 1483 Absch. 2 07/2007
Zink	DIN EN ISO 11885 04/98; DIN 38406-E8 10/2004
Fluorid	DIN 38405-4, DIN EN ISO 10304 Teil 1 04/95
Cyanide, leicht freisetzbar	DIN 38405-13/14
DOC	DIN EN 1484 8/97
Barium	DIN EN ISO 11885 4/98
Chrom, gesamt	DIN EN ISO 11885 4/98
Molybdän	DIN EN ISO 11885 4/98
Antimon	DIN EN ISO 11885 04/98, DIN EN ISO 17294-2 02/2005
Selen	DIN EN ISO 17294-2 02/2005
Leitfähigkeit	DIN EN 27888 11/93
Chlorid	DIN EN ISO 10304-2 11/96
Sulfat	DIN EN ISO 10304-2 11/96
Cyanide, gesamt	DIN 38405-D13-1 2/81

<sup>1</sup> Polychlorierte Biphenyle (PCB), gesamt heißt nach allgemeiner Auffassung „Summe der 6 Ballschmitter-Kongener multipliziert mit dem Faktor 5“.

<sup>2</sup> Handbuch Altlasten, Band 7, Teil 4 „Bestimmung BTEX/LHKW in Feststoffen aus dem Altlastenbereich“, HLUG, Wiesbaden 2000.

<sup>3</sup> Für die analytische Bearbeitung des Feststoffes auf zinnorganische Verbindungen ist ein saurer beziehungsweise basischer Aufschluss des Abfalls notwendig, nach Neutralisation des wässrigen Extraktes wird dieser nach DIN 38407/13 weiter bearbeitet.

<sup>4</sup> Extraktion in Königswasser: mikrowellenunterstützte Anregung möglich.

**Bekanntmachung des Ministeriums  
für Wissenschaft, Forschung und Kultur  
über den Schutz deutschen Kulturgutes  
gegen Abwanderung**

Vom 3. Dezember 2015

Das Ministerium für Wissenschaft, Forschung und Kultur hat gemäß § 1 Absatz 1 in Verbindung mit § 2 Absatz 1 des Gesetzes zum Schutz deutschen Kulturgutes gegen Abwanderung vom 8. Juli 1999 (BGBl. I S. 1754), zuletzt geändert durch Artikel 2 des Gesetzes vom 18. Mai 2007 (BGBl. I S. 757), den nachfolgend näher bezeichneten Gegenstand in das Verzeichnis national wertvollen Kulturgutes eingetragen.

<b>I Nr.</b>	<b>II Kennzeichnung</b>	<b>III Meister oder Epoche</b>	<b>IV Darstellung</b>	<b>V Material</b>	<b>VI Maße/ Stückzahl</b>	<b>VII Literatur mit Abbildungsnachweis/ Inventar</b>
04806	Angewandte Kunst	Hedwig Bollhagen, Werner Burri, Charles Crodel, Mitarbeiter HB Werkstätten, 20. Jh.	Keramischer Nachlass von Hedwig Bollhagen  <u>Im Einzelnen:</u> - Hedwig Bollhagen, Einzel- und Serienstücke 1925 - 2001 - Werner Burri, Einzel- und Serienstücke aus den HB-Werkstätten 1936 - 1939 (Serienausführung z. T. bis um 1950) - Charles Crodel, Einzel- und Serienstücke 1929 - 1972 - Mitarbeiter in den HB-Werkstätten, Einzel- und Serienstücke, Marwitz 1934 - 2001 - Stücke aus den Steingutfabriken Velten-Vordamm/Werk Velten 1919 - 1931, Einzel- und Serienstücke - Stücke aus dem Umkreis und Freundeskreis von Hedwig Bollhagen	Steingut, Terrakotta, Fayence, Irdenware	664 Inventarpositionen (entspricht ca. 1269 Einzelstücken)  <u>Im Einzelnen:</u> - 398 Inventarpositionen/ 599 Einzelstücke - 69 Inventarpositionen/ 150 Einzelstücke  - 152 Inventarpositionen/ 452 Einzelstücke - 17 Inventarpositionen/ 25 Einzelstücke  - 18 Inventarpositionen/ 19 Einzelstücke  - 10 Inventarpositionen/ 24 Einzelstücke	Hedwig Bollhagen. Ein Leben für die Keramik. Hrsg. Gudrun Gorka-Reimus im Auftrag des Hauses der Brandenburgisch-Preußischen Geschichte, Katalog zur Ausstellung, Bonn 2007; Andreas Heger, Keramik zum Gebrauch - Hedwig Bollhagen und die HB-Werkstätten für Keramik, Weimar 2005  Die Inventarlisten und Fotos befinden sich bei der Deutschen Stiftung Denkmalschutz, Schlegelstraße 1, 53113 Bonn.

Die Ausfuhr dieses Kulturgutes aus dem Geltungsbereich des Gesetzes zum Schutz deutschen Kulturgutes gegen Abwanderung bedarf gemäß § 1 Absatz 4 dieses Gesetzes der Genehmigung. Über die Genehmigung zur Ausfuhr entscheidet gemäß § 5 Absatz 1 dieses Gesetzes der Beauftragte der Bundesregierung für Angelegenheiten der Kultur und Medien.



**Besoldung der Professoren  
und hauptamtlichen Hochschulleiter**

**Festsetzung des Besoldungsdurchschnitts  
für das Jahr 2016 und  
Änderung des Besoldungsdurchschnitts  
für das Jahr 2015**

Bekanntmachung des Ministeriums der Finanzen  
- 45-FD 2304.308/15#01#01 -  
Vom 8. Dezember 2015

**1 Festsetzung des Besoldungsdurchschnitts für das Jahr 2016**

Gemäß § 30 Absatz 8 des Brandenburgischen Besoldungsgesetzes vom 20. November 2013 (GVBl. I Nr. 32 S. 2, Nr. 34) wird für das Jahr 2016 der Besoldungsdurchschnitt im Fachhochschulbereich auf 72 694,56 Euro und im Bereich der Universitäten und gleichgestellten Hochschulen auf 85 326,84 Euro festgesetzt.

**2 Änderung des Besoldungsdurchschnitts für das Jahr 2015**

Aufgrund der zum 1. Juni 2015 wirksam gewordenen allgemeinen linearen Anpassung der Besoldung wird die Bekanntmachung über die Besoldung der Professoren und hauptamtlichen Hochschulleiter - Festsetzung des Besoldungsdurchschnitts für das Jahr 2015 - vom 4. November 2014 (ABl. S. 1520) wie folgt geändert:

- a) Die Angabe „70 602,96“ wird durch die Angabe „71 383,53“ ersetzt.
- b) Die Angabe „82 871,76“ wird durch die Angabe „83 787,99“ ersetzt.

**Einführung technischer Regelwerke  
für das Straßenwesen im Land Brandenburg**

**Technische Lieferbedingungen  
für Bitumenemulsionen,  
Ausgabe 2015 (TL BE-StB 15)**

Runderlass  
des Ministeriums für Infrastruktur und Landesplanung,  
Abteilung 4, Nr. 23/2015 - Verkehr  
Sachgebiet 06.1:  
Straßenbaustoffe; Anforderungen und Eigenschaften  
Straßenbaustoffe, Qualitätssicherung  
Vom 8. Dezember 2015

Der Runderlass richtet sich an

- die Straßenbaubehörde des Landes Brandenburg,
- die Landkreise, die kreisfreien Städte sowie die kreisangehörigen Städte und Gemeinden des Landes Brandenburg.

Mit dem Allgemeinen Rundschreiben Straßenbau (ARS) Nummer 17/2015 vom 12. Oktober 2015 hat das Bundesministerium für Verkehr und digitale Infrastruktur die „Technischen Lieferbedingungen für Bitumenemulsionen, Ausgabe 2015 (TL BE-StB 15)“ bekannt gegeben.

Mit den TL BE-StB 15 werden die Anforderungsbeschreibungen für kationische Bitumenemulsionen an die überarbeitete DIN EN 13808 „Bitumen und bitumenhaltige Bindemittel“ angepasst. Die in den TL BE-StB 07 beschriebenen Anforderungen an gefluxte Bindemittel für Oberflächenbehandlungen (PmOB Art B) werden in die „Technischen Lieferbedingungen für Sonderbindemittel und Zubereitungen auf Bitumenbasis, Ausgabe 2015 (TL Sbit-StB 15)“ übertragen.

Das System der Güteüberwachung bei der Herstellung von Bitumenemulsionen nach den „Technischen Lieferbedingungen für Bitumenemulsionen im Straßenbau, Teil: Güteüberwachung (TLG BE-StB 02)“ entfällt zukünftig. Anstelle dessen gilt für die Bitumenemulsionen eine Verpflichtung zur Leistungserklärung nach Artikel 6 der EU-Bauproduktenverordnung.

Hiermit werden die TL BE-StB 15 für den Bereich der Bundesfernstraßen und Landesstraßen eingeführt. Für die im Zuständigkeitsbereich der Landkreise, kreisfreien Städte sowie der kreisangehörigen Städte und Gemeinden des Landes Brandenburg liegenden Straßen wird die Anwendung empfohlen.

Folgende Runderlasse werden aufgehoben:

- Runderlass des Ministeriums für Stadtentwicklung, Wohnen und Verkehr, Abteilung 5 - Nummer 34/2003 - Straßenbau - vom 29. August 2003 (ABl. S. 2857)
- Runderlass des Ministeriums für Infrastruktur und Raumordnung, Abteilung 4, Nummer 28/2008 - Verkehr - vom 5. Dezember 2008 (ABl. S. 875).

Die TL BE-StB 15 sind bei der FGSV Verlag GmbH, Wesselingstraße 17, 50999 Köln zu beziehen.

## Inanspruchnahme von Informanten, Einsatz von V-Personen und Verdeckten Ermittlern

Gemeinsamer Runderlass  
des Ministers der Justiz und für Europa  
und Verbraucherschutz (4110-III.15)  
und des Ministers des Innern  
und für Kommunales (IV/2-2701)  
zur Änderung des Gemeinsamen Runderlasses  
vom 21. Februar 1994

Vom 30. November 2015

### I.

Der Gemeinsame Runderlass des Ministeriums der Justiz (4110-III.15) und des Ministeriums des Innern (IV/2-2701) vom 21. Februar 1994 (JMBl. S. 55, ABl. S. 352), der durch den Gemeinsamen Runderlass vom 28. Juni 2011 (JMBl. S. 63, ABl. S. 1254) geändert worden ist, wird wie folgt geändert:

1. Abschnitt I Nummer 2.2 wird wie folgt gefasst:

„2.2

V-Person ist eine Person, die, ohne einer Strafverfolgungsbehörde anzugehören, bereit ist, diese bei der Aufklärung von Straftaten in der Regel auf längere Zeit vertraulich zu unterstützen, und deren Identität grundsätzlich geheim gehalten wird.“

2. Abschnitt I Nummer 4 Satz 2 wird wie folgt geändert:

- a) In Buchstabe b werden die Wörter „oder sich sonst als unzuverlässig erweist“ gestrichen.
- b) In Buchstabe d wird der Punkt am Ende durch das Wort „oder“ ersetzt.
- c) Folgender Buchstabe e wird angefügt:

„e) die V-Person sich sonst als unzuverlässig erweist.“

3. Abschnitt II Nummer 2.8 Satz 1 wird wie folgt geändert:

Nach der Angabe „Absatz 4“ wird die Angabe „Satz 1“ eingefügt.

### II.

Dieser Gemeinsame Runderlass tritt am 1. Januar 2016 in Kraft.

Potsdam, den 30. November 2015

Der Minister der Justiz und für  
Europa und Verbraucherschutz

Dr. Helmuth Markov

Der Minister des Innern  
und für Kommunales

Karl-Heinz Schröter

## Errichtung und Betrieb von sieben Windkraftanlagen am Standort 04916 Schönewalde

Bekanntmachung des Landesamtes für Umwelt,  
Gesundheit und Verbraucherschutz  
Vom 29. Dezember 2015

Die Firma UKA Cottbus Projektentwicklung GmbH & Co. KG beantragt die Genehmigung gemäß § 4 des Bundes-Immissionsschutzgesetzes (BImSchG), auf den Grundstücken in 04916 Schönewalde **Gemarkung Hartmannsdorf Flur 5 Flurstück 79, Flur 6 Flurstücke 20 und 31, Flur 7 Flurstücke 2 und 26 und Flur 8 Flurstücke 25 und 58** sieben Windkraftanlagen des Typs GE 2.5-120 zu errichten und zu betreiben.

Das Vorhaben umfasst im Wesentlichen die Errichtung und den Betrieb von sieben Windkraftanlagen mit einem Rotordurchmesser von 120 m und einer Nabenhöhe von 120 m (Gesamthöhe 180 m). Die elektrische Leistung jeder Windkraftanlage wird 2,5 MW betragen. Die Inbetriebnahme der Windkraftanlagen ist für das IV. Quartal 2016 vorgesehen.

Gemäß § 1 Absatz 2 der Neunten Verordnung zur Durchführung des BImSchG ist für das Vorhaben die Durchführung einer Umweltverträglichkeitsprüfung erforderlich.

### Auslegung

Der Genehmigungsantrag sowie die dazugehörigen Unterlagen werden **einen Monat vom 06.01.2016 bis einschließlich 05.02.2016** im Landesamt für Umwelt, Gesundheit und Verbraucherschutz Brandenburg, Genehmigungsverfahrensstelle Süd, Zimmer 4.27, Von-Schön-Straße 7 in 03050 Cottbus, in der Stadt Schönewalde, Bauamt, Markt 48 in 04916 Schönewalde und in der Stadt Jessen (Elster), Bauamt, Schloßstraße 11 in 06917 Jessen ausgelegt und können dort während der Dienststunden von jedermann eingesehen werden.

### Einwendungen

Einwendungen gegen das Vorhaben können während der Einwendungsfrist vom **06.01.2016 bis einschließlich 19.02.2016** schriftlich beim Landesamt für Umwelt, Gesundheit und Verbraucherschutz, Genehmigungsverfahrensstelle Süd, Postfach 601061 in 14410 Potsdam OT Groß Glienicke oder bei einer der vorgenannten Gemeinden erhoben werden. Mit Ablauf der Einwendungsfrist sind alle Einwendungen ausgeschlossen, die nicht auf besonderen privatrechtlichen Titeln beruhen.

### Erörterungstermin

Die form- und fristgerechten Einwendungen werden in einem **Erörterungstermin am 21.04.2016 um 10:00 Uhr, im Freizeitzentrum Bernsdorf, Winkelgasse 4 in 04916 Schönewalde OT Bernsdorf** erörtert. Kann die Erörterung an diesem Tag nicht abgeschlossen werden, wird der Erörterungstermin an den folgenden Werktagen fortgesetzt. Es wird darauf hingewiesen, dass die formgerecht erhobenen Einwendungen auch bei Ausbleiben des Antragstellers oder von Personen, die Einwendun-

gen erhoben haben, erörtert werden. Wenn keine Einwendungen form- und fristgerecht erhoben wurden, findet kein Erörterungstermin statt.

### Hinweise

Die Einwendungen sind dem Antragsteller sowie den Fachbehörden, deren Aufgabenbereich berührt wird, bekannt zu geben. Auf Verlangen des Einwenders sollen dessen Name und Anschrift vor der Bekanntgabe unkenntlich gemacht werden, wenn diese zur ordnungsgemäßen Durchführung des Genehmigungsverfahrens nicht erforderlich sind. Die Zustellung der Entscheidung über die Einwendungen kann durch öffentliche Bekanntmachung ersetzt werden.

### Rechtsgrundlagen

Gesetz zum Schutz vor schädlichen Umwelteinwirkungen durch Luftverunreinigungen, Geräusche, Erschütterungen und ähnliche Vorgänge (Bundes-Immissionsschutzgesetz - BImSchG) in der Fassung der Bekanntmachung vom 17. Mai 2013 (BGBl. I S. 1274), das zuletzt durch den Artikel 76 der Verordnung vom 31. August 2015 (BGBl. I S. 1474) geändert worden ist

Gesetz über die Umweltverträglichkeitsprüfung (UVPG) in der Fassung der Bekanntmachung vom 24. Februar 2010 (BGBl. I S. 94), das zuletzt durch Artikel 10 des Gesetzes vom 20. November 2015 (BGBl. I S. 2053) geändert worden ist

Neunte Verordnung zur Durchführung des Bundes-Immissionsschutzgesetzes (Verordnung über das Genehmigungsverfahren - 9. BImSchV) in der Fassung der Bekanntmachung vom 29. Mai 1992 (BGBl. I S. 1001), die zuletzt durch Artikel 5 der Verordnung vom 28. April 2015 (BGBl. I S. 670) geändert worden ist

Landesamt für Umwelt Gesundheit und Verbraucherschutz  
Abteilung Technischer Umweltschutz 1  
Genehmigungsverfahrensstelle Süd

### **Feststellung des Unterbleibens einer Umweltverträglichkeitsprüfung (UVP) für das Vorhaben Optimierung der Fischaufstiegsanlage an der Wehrgruppe Leibsch-Optimierung Umfluter Leibsch**

Bekanntmachung des Landesamtes für Umwelt, Gesundheit und Verbraucherschutz  
Vom 29. Dezember 2015

Das Landesamt für Umwelt, Gesundheit und Verbraucherschutz plant in der Gemeinde Unterspreewald des Landkreises Dahme-Spreewald in der Gemarkung Leibsch, Flur 2, Flurstücke 2, 4, 5, 9, 14/1, 16/1, 389/2, 390/1, 390/2, 390/3, 395/2, 398, 399/1, 401/1, 403, 404, 405, 409, 410, 421/3, 423, 424, 430/1, 515; Flur 3, Flurstücke 42/1, 45/4, 63/1, sowie in der Gemarkung Neu Lübbenau, Flur 1, Flurstücke 176/2, 178/2,

179/2, 180, 187/5, die vorhandene Fischaufstiegsanlage in der Spree umzugestalten und die ökologische Durchgängigkeit in diesem Bereich der Spree über den vorhandenen Umfluter zu gewährleisten.

Gemäß Nr. 13.18.1 Spalte 2 der Anlage 1 zum Gesetz über die Umweltverträglichkeitsprüfung (UVPG) in Verbindung mit § 68 des Gesetzes zur Ordnung des Wasserhaushalts (WHG) ist für das geplante Vorhaben zur Feststellung der Pflicht zur UVP eine allgemeine Vorprüfung des Einzelfalls im Sinne des § 3c Satz 2 UVPG durchzuführen.

Die Vorprüfung wurde auf der Grundlage der von der Antragstellerin vorgelegten Unterlagen sowie eigener Informationen durchgeführt.

### **Im Ergebnis dieser Vorprüfung wurde festgestellt, dass für das oben genannte Vorhaben keine UVP-Pflicht besteht.**

Diese Entscheidung ist nicht selbstständig anfechtbar. Die Begründung dieser Entscheidung und die ihr zugrunde liegenden Unterlagen können nach vorheriger telefonischer Anmeldung unter der Telefonnummer 033201 442 578 während der Dienstzeiten im Landesamt für Umwelt, Gesundheit und Verbraucherschutz, Referat W 11, Obere Wasserbehörde, Haus 3, Zimmer 3.29, Seeburger Chaussee 2, 14476 Potsdam, eingesehen werden.

Landesamt für Umwelt, Gesundheit und Verbraucherschutz  
Obere Wasserbehörde

### **Feststellung des Unterbleibens einer Umweltverträglichkeitsprüfung (UVP) für das Vorhaben Umgehung des Wehres Rhinow im Mühlenrhin**

Bekanntmachung des Landesamtes für Umwelt, Gesundheit und Verbraucherschutz  
Vom 29. Dezember 2015

Das Landesamt für Umwelt, Gesundheit und Verbraucherschutz plant in der Gemeinde Rhinow des Landkreises Havelland in der Gemarkung Rhinow, Flur 3, Flurstücke 34 - 43, 47, 55/2, 63, 197, 200, 201; Flur 4, Flurstück 227; Flur 10, Flurstücke 95/1, 98/6, 98/7, 98/8, 99/3, 99/4 die Herstellung eines Altarmanschlusses zur Umgehung des Wehres Rhinow unter Neuanlage eines Kleingewässers, Einbau zweier Sohlgleiten im Umgehungsgewässer sowie Strukturverbesserungen und Uferbepflanzungen am Gewässer.

Gemäß Nr. 13.18.1 Spalte 2 der Anlage 1 zum Gesetz über die Umweltverträglichkeitsprüfung (UVPG) in Verbindung mit § 68 des Gesetzes zur Ordnung des Wasserhaushalts (WHG) ist für das geplante Vorhaben zur Feststellung der Pflicht zur UVP eine allgemeine Vorprüfung des Einzelfalls im Sinne des § 3c Satz 2 UVPG durchzuführen.

Die Vorprüfung wurde auf der Grundlage der von der Antragstellerin vorgelegten Unterlagen sowie eigener Informationen durchgeführt.

**Im Ergebnis dieser Vorprüfung wurde festgestellt, dass für das oben genannte Vorhaben keine UVP-Pflicht besteht.**

Diese Entscheidung ist nicht selbstständig anfechtbar. Die Begründung dieser Entscheidung und die ihr zugrunde liegenden Unterlagen können nach vorheriger telefonischer Anmeldung unter der Telefonnummer 033201 442 578 während der Dienstzeiten im Landesamt für Umwelt, Gesundheit und Verbraucherschutz, Referat W 11, Obere Wasserbehörde, Haus 3, Zimmer 3.29, Seeburger Chaussee 2, 14476 Potsdam, eingesehen werden.

Landesamt für Umwelt, Gesundheit und Verbraucherschutz  
Obere Wasserbehörde

**Feststellung des Unterbleibens  
einer Umweltverträglichkeitsprüfung (UVP) für das  
Vorhaben „Instandhaltung der 110-kV-Leitung  
HT 2016 Angermünde - Finow der E.DIS AG  
Mastwechsel Mast Nr. 50, 56, 58, 62 und 63“,  
Landkreis Barnim**

Bekanntmachung des Landesamtes für Bergbau,  
Geologie und Rohstoffe  
Vom 15. Dezember 2015

Die Bilfinger FRB GmbH plant im Auftrag der E.DIS AG in der Trasse der 110-kV-Freileitung Angermünde - Finow, vorhande-

ne Masten in den Gemarkungen Buchholz (Maste 50, 56) und Klein Ziethen (Maste 58, 62, 63) zu ersetzen, da im Rahmen der turnusmäßigen Kontrollen festgestellt wurde, dass diese nicht mehr den technischen Erfordernissen entsprechen.

Auf Antrag der Bilfinger FRB GmbH hat das Landesamt für Bergbau, Geologie und Rohstoffe eine standortbezogene Vorprüfung des Einzelfalls gemäß § 3c Satz 2 UVPG in Verbindung mit Nummer 19.1.4 der Anlage 1 UVPG durchgeführt.

**Im Ergebnis dieser Vorprüfung wurde festgestellt, dass für das oben genannte Vorhaben keine UVP-Pflicht besteht.**

Die Feststellung erfolgte auf der Grundlage der von der Vorhabenträgerin vorgelegten Unterlagen.

Diese Entscheidung ist nicht selbstständig anfechtbar. Die Begründung dieser Entscheidung und die zugrunde liegenden Antragsunterlagen einschließlich Kartenmaterial können nach vorheriger telefonischer Anmeldung (0355 48640-322) während der Dienstzeiten im Landesamt für Bergbau, Geologie und Rohstoffe, Dezernat 32, Inselstraße 26, 03046 Cottbus, eingesehen werden.

**Rechtsgrundlagen:**

- Energiewirtschaftsgesetz (EnWG) vom 7. Juli 2005 (BGBl. I S. 1970, 3621), zuletzt geändert durch Artikel 311 der Verordnung vom 31. August 2015 (BGBl. I S. 1474)
- Gesetz über die Umweltverträglichkeitsprüfung (UVPG) in der Fassung der Bekanntmachung vom 24. Februar 2010 (BGBl. I S. 94), zuletzt geändert durch Artikel 2 des Gesetzes vom 20. November 2015 (BGBl. I S. 2053)

---

## BEKANNTMACHUNGEN DER LANDESBETRIEBE

---

### Meldefrist für die Teilnahme an einer Zulassungsprüfung nach § 2 Absatz 1 Nummer 1 Buchstabe b der Berufsordnung der Öffentlich bestellten Vermessungsingenieure im Land Brandenburg

Bekanntmachung  
des Landesbetriebes Landesvermessung  
und Geobasisinformation Brandenburg  
- Prüfungsbehörde -  
Vom 30. November 2015

#### 1 Allgemeines

Der Landesbetrieb Landesvermessung und Geobasisinformation führt als Prüfungsbehörde nach § 2 der Prüfungsverordnung für die Zulassung zum Öffentlich bestellten Vermessungsingenieur im Land Brandenburg (Zulassungsprüfungsverordnung-ÖbVI) eine Zulassungsprüfung gemäß § 2 Absatz 1 Nummer 1 Buchstabe b der Berufsordnung der Öffentlich bestellten Vermessungsingenieure im Land Brandenburg durch.

#### 2 Termin

Die schriftlichen Aufsichtsarbeiten sind in der Zeit vom 11. bis 15. April 2016 anzufertigen. Der mündliche Prüfungsteil wird nach Abschluss der Bewertung aller schriftlichen Aufsichtsarbeiten stattfinden.

#### 3 Voraussetzungen

Die Teilnehmer müssen das Abschlusszeugnis einer Hochschule in dem Studiengang Vermessungswesen oder einem als gleichwertig anerkannten Studiengang nachweisen und mindestens sechs Jahre, davon drei im Land Brandenburg, bei einem Aufgabenträger nach § 26 Absatz 2, 3 oder Absatz 5 des Brandenburgischen Vermessungsgesetzes an Aufgaben nach § 26 Absatz 3 des Brandenburgischen Vermessungsgesetzes beteiligt gewesen sein sowie vorwiegend und erfolgreich an der Erfassung der Geobasisdaten der Liegenschaften mitgewirkt haben.

#### 4 Zulassungsantrag, Meldefrist

Die Teilnahme an der Zulassungsprüfung ist bei der Prüfungsbehörde innerhalb eines Monats nach der Bekanntgabe im Amtsblatt schriftlich zu beantragen. Die einzureichenden Unterlagen bestimmen sich nach § 9 der Zulassungsprüfungsverordnung-ÖbVI.

#### 5 Fristversäumnis

Anträge, die nach dem Ende der Meldefrist eingehen, können nicht mehr angenommen werden. Falls einzelne Unterlagen nicht fristgerecht beigebracht werden können, sind sie im Antrag zu bezeichnen und unverzüglich nachzureichen.

### Ankündigung zur Umstufung der Bundesstraße B 109 im Landkreis Barnim

Bekanntmachung  
des Landesbetriebes Straßenwesen Brandenburg,  
Dienststätte Eberswalde  
Vom 7. Dezember 2015

Im Rahmen der Föderalismusreform II der Bundesregierung sind alle Bundesstraßen, die ihre Fernverkehrsrelevanz nach § 1 Absatz 1 Satz 1 des Bundesfernstraßengesetzes (FStrG) verloren haben, in Straßen nach Landesrecht abzustufen.

Mit der bereits vollzogenen Abstufung von Teilabschnitten der Bundesstraße B 109 zur Landesstraße L 100 ist die Verkehrsbedeutung einer Bundesstraße nicht mehr gegeben, und sie soll zwischen dem Netzknoten 3346 005 mit der Landesgrenze Berlin und dem Netzknoten 3246 010 mit der B 273 zur Landesstraße abgestuft werden.

Zwischen den Baulasträgern wurde Einvernehmen darüber erzielt, auf der Grundlage des § 2 FStrG in der Fassung der Bekanntmachung vom 28. Juni 2007 (BGBl. I S. 1206), das zuletzt durch Artikel 466 der Verordnung vom 31. August 2015 (BGBl. I S. 1474) geändert worden ist, und der Fernstraßenzuständigkeitsverordnung (FStrZV) in der Fassung der Bekanntmachung vom 31. März 2005 (GVBl. II S. 161), geändert durch die Verordnung vom 12. September 2007 (GVBl. II S. 309), mit Wirkung zum 1. April 2016 folgende Abstufung vorzunehmen:

Nachstehende Abschnitte der Bundesstraße B 109 sollen einschließlich der Nebenanlagen über eine Länge von 11,482 km zur Landesstraße L 100 gemäß § 3 des Brandenburgischen Straßengesetzes (BbgStrG) abgestuft werden:

Abschnitt 10, von Netzknoten (NK) 3346 005 nach NK 3346 014,  
Abschnitt 20, von NK 3346 014 nach NK 3346 009,  
Abschnitt 30, von NK 3346 009 nach NK 3246 010.

Künftiger Träger der Straßenbaulast nach § 9 BbgStrG wird das Land Brandenburg sein.

Die Ankündigung gilt einen Tag nach Veröffentlichung als bekannt gegeben.

Etwaiige Bedenken oder Gegenvorstellungen zu der beabsichtigten Umstufung können innerhalb eines Monats nach Bekanntgabe schriftlich oder zur Niederschrift beim Betriebs-sitz des Landesbetriebes Straßenwesen Brandenburg, Linden-allee 51, in 15366 Hoppegarten vorgebracht werden.

Im Auftrag

Kerstin Finis-Keck  
Abteilungsleiterin Verkehr



# BEKANNTMACHUNGEN DER KÖRPERSCHAFTEN, ANSTALTEN UND STIFTUNGEN DES ÖFFENTLICHEN RECHTS

Landeslabor Berlin-Brandenburg – Institut für Lebensmittel, Arzneimittel, Tierseuchen und Umwelt

## Jahresabschluss für das Geschäftsjahr vom 1. Januar 2014 bis zum 31. Dezember 2014

Landeslabor Berlin-Brandenburg – Institut für Lebensmittel, Arzneimittel, Tierseuchen und Umwelt – Anstalt des öffentlichen Rechts, Berlin  
Jahresabschluss für das Geschäftsjahr vom 1. Januar 2014 bis zum 31. Dezember 2014

### Bilanz

	31.12.2014		31.12.2013	
	EUR	EUR	EUR	EUR
<b>Aktiva</b>	<b>Passiva</b>			
<b>A. Anlagevermögen</b>	<b>A. Eigenkapital</b>			
I. Immaterielle Vermögensgegenstände	I. Anstaltskapital			
1. Englich erworbene Konzessionen, gewerbliche Schutzrechte und ähnliche Rechte und Werte sowie Lizenzen an solchen Rechten und Werten	133.064,83		82.752,83	15.368.988,25
2. Geleistete Anzahlungen	123.921,88		0,00	817.571,76
		256.986,71	82.752,83	-978.727,09
II. Sachanlagen	II. Gewinnrücklage			
1. Technische Anlagen	10.184.653,30		10.485.150,63	15.207.832,92
2. Andere Anlagen, Betriebs- und Geschäftsausstattung	913.581,45		910.946,07	644.331,12
3. Anlagen im Bau	95.388,83		0,00	
		11.193.623,58	11.396.096,70	
<b>B. Umlaufvermögen</b>	<b>B. Sonderposten für Investitionszuschüsse zum Anlagevermögen</b>			
I. Vorräte	I. Erhaltene Anzahlungen auf Bestellungen			
1. Roh-, Hilfs- und Betriebsstoffe	43.510,14		42.976,23	2.869.652,13
2. Unfertige Leistungen	2.897.308,37		2.473.190,79	
		2.940.818,51	2.516.167,02	
II. Forderungen und sonstige Vermögensgegenstände	II. Verbindlichkeiten			
1. Forderungen aus Lieferungen und Leistungen	337.758,95		371.668,81	1.052.016,40
2. Forderungen gegen Trägerländer	53.168,10		0,00	
3. Sonstige Vermögensgegenstände	267.079,95		107.507,55	
		658.007,00	479.176,36	
III. Kassenbestand, Guthaben bei Kreditinstituten		9.940.791,02	11.845.251,66	1.736.095,33
			14.840.595,04	
<b>C. Rechnungsabgrenzungsposten</b>	<b>- davon mit einer Restlaufzeit bis zu einem Jahr EUR 11.029,95</b>			
			584.163,75	20.655,69
			25.574.390,57	2.305.193,00
			26.892.253,01	5.668.793,81
				5.852.577,91
				26.892.253,01

**Landeslabor Berlin-Brandenburg - Institut für Lebensmittel, Arzneimittel, Tierseuchen und Umwelt -  
Anstalt des öffentlichen Rechts,  
Berlin**

**Jahresabschluss für das Geschäftsjahr vom 1. Januar 2014 bis zum 31. Dezember 2014**

**Gewinn- und Verlustrechnung**

	2014		2013	
	EUR	EUR	EUR	EUR
1. Umsatzerlöse	2.392.031,03		2.329.137,75	
2. Zuwendungen und Zuschüsse	40.587.022,80		39.060.697,75	
3. Erhöhung des Bestands an fertigen und unfertigen Leistungen	424.117,58		210.199,44	
4. Sonstige betriebliche Erträge	375.616,04		168.006,25	
		43.778.787,45		41.768.041,19
5. Materialaufwand				
a) Aufwendungen für Roh-, Hilfs- und Betriebsstoffe und für bezogene Waren	4.660.374,44		4.178.754,67	
b) Aufwendungen für bezogene Leistungen	1.784.707,82		1.603.853,70	
		6.445.082,26		5.782.608,37
6. Personalaufwand				
a) Löhne und Gehälter	22.453.616,16		21.207.540,32	
b) Soziale Abgaben und Aufwendungen für Altersversorgung und für Unterstützung - davon für Altersversorgung EUR 309.225,03 (Vj.: EUR 324.223,15)	4.079.102,73		3.767.557,09	
		26.532.718,89		24.975.097,41
7. Abschreibungen auf immaterielle Vermögensgegenstände des Anlagevermögens und Sachanlagen		1.936.079,30		1.999.594,84
8. Sonstige betriebliche Aufwendungen		9.093.513,11		8.860.509,41
9. Sonstige Zinsen und ähnliche Erträge		36.833,98		60.463,89
10. Zinsen und ähnliche Aufwendungen - davon aus der Aufzinsung EUR 150.264,99 (Vj.: EUR 188.026,80)		150.859,41		188.026,80
11. Ergebnis der gewöhnlichen Geschäftstätigkeit		-342.631,54		22.668,25
12. Sonstige Steuern		5.671,98		5.781,35
13. Jahresfehlbetrag/-überschuss		-348.303,52		16.886,90
14. Verlustvortrag		-630.423,57		-647.310,47
15. Bilanzverlust		-978.727,09		-630.423,57



### Bestätigungsvermerk des Abschlussprüfers

Wir haben den Jahresabschluss - bestehend aus Bilanz, Gewinn- und Verlustrechnung sowie Anhang - unter Einbeziehung der Buchführung und den Lagebericht des Landeslabor Berlin-Brandenburg - Institut für Lebensmittel, Arzneimittel, Tierseuchen und Umwelt - Anstalt des öffentlichen Rechts, Berlin, für das Geschäftsjahr vom 1. Januar 2014 bis zum 31. Dezember 2014 geprüft. Die Buchführung und die Aufstellung von Jahresabschluss und Lagebericht nach den deutschen handelsrechtlichen Vorschriften, den ergänzenden landesrechtlichen Vorschriften und den ergänzenden Bestimmungen der Satzung liegen in der Verantwortung des Direktors der Anstalt. Unsere Aufgabe ist es, auf der Grundlage der von uns durchgeführten Prüfung eine Beurteilung über den Jahresabschluss unter Einbeziehung der Buchführung und über den Lagebericht abzugeben.

Wir haben unsere Jahresabschlussprüfung nach § 317 HGB und § 94 Abs. 3 LHO Berlin unter Beachtung der vom Institut der Wirtschaftsprüfer (IDW) festgestellten deutschen Grundsätze ordnungsmäßiger Abschlussprüfung vorgenommen. Danach ist die Prüfung so zu planen und durchzuführen, dass Unrichtigkeiten und Verstöße, die sich auf die Darstellung des durch den Jahresabschluss unter Beachtung der Grundsätze ordnungsmäßiger Buchführung und durch den Lagebericht vermittelten Bildes der Vermögens-, Finanz- und Ertragslage wesentlich auswirken, mit hinreichender Sicherheit erkannt werden. Bei der Festlegung der Prüfungshandlungen werden die Kenntnisse über die Geschäftstätigkeit und über das wirtschaftliche und rechtliche Umfeld der Anstalt sowie die Erwartungen über mögliche Fehler berücksichtigt. Im Rahmen der Prüfung werden die Wirksamkeit des rechnungslegungsbezogenen internen Kontrollsystems sowie Nachweise für die Angaben in Buchführung, Jahresabschluss und Lagebericht überwiegend auf der Basis von Stichproben beurteilt. Die Prüfung umfasst die Beurteilung der angewandten Bilanzierungsgrundsätze und der wesentlichen Einschätzungen des Direktors der Anstalt sowie die Würdigung der Gesamtdarstellung des Jahresabschlusses und des Lageberichts. Wir sind der Auffassung, dass unsere Prüfung eine hinreichend sichere Grundlage für unsere Beurteilung bildet.

Unsere Prüfung hat zu keinen Einwendungen geführt.

Nach unserer Beurteilung aufgrund der bei der Prüfung gewonnenen Erkenntnisse entspricht der Jahresabschluss den deutschen handelsrechtlichen Vorschriften, den ergänzenden landesrechtlichen Vorschriften und den ergänzenden Bestimmungen der Satzung und vermittelt unter Beachtung der Grundsätze ordnungsmäßiger Buchführung ein den tatsächlichen Verhältnissen entsprechendes Bild der Vermögens-, Finanz- und Ertragslage der Anstalt. Der Lagebericht steht in Einklang mit dem Jahresabschluss, vermittelt insgesamt ein zutreffendes Bild von der Lage der Anstalt und stellt die Chancen und Risiken der zukünftigen Entwicklung zutreffend dar.

Berlin, 16. September 2015

BDO AG  
Wirtschaftsprüfungsgesellschaft

gez. Schulz  
Wirtschaftsprüfer

gez. Willbarth  
Wirtschaftsprüfer

Regionale Planungsgemeinschaft Lausitz-Spreewald

### **1. Nachtragshaushaltssatzung der Regionalen Planungsgemeinschaft Lausitz-Spreewald für das Haushaltsjahr 2015**

Aufgrund des § 68 der Kommunalverfassung des Landes Brandenburg wird nach Beschluss der Regionalversammlung vom 17. Dezember 2015 folgende Nachtragshaushaltssatzung erlassen:

#### **§ 1**

Mit dem Nachtragshaushaltsplan werden

	die bisher festgesetzten Gesamtbeträge von EUR	erhöht um EUR	vermindert um EUR	und damit der Gesamtbetrag einschließlich Nachträge festgesetzt auf EUR
<b>Im Ergebnishaushalt</b>				
ordentliche Erträge	580.300	5.700	8.000	578.000
ordentliche Aufwendungen	580.600	28.200	16.800	592.000
außerordentliche Erträge	0	0	0	0
außerordentliche Aufwendungen	0	0	0	0
<b>Im Finanzhaushalt</b>				
die Einzahlungen	581.300	5.900	8.000	579.200
die Auszahlungen	581.600	26.400	14.800	593.200
<b>davon bei den:</b>				
Einzahlungen aus laufender Verwaltungstätigkeit	579.300	4.400	8.000	575.700
Auszahlungen aus laufender Verwaltungstätigkeit	579.600	24.900	14.800	589.700
Einzahlungen aus der Investitionstätigkeit	2.000	1.500	0	3.500
Auszahlungen aus der Investitionstätigkeit	2.000	1.500	0	3.500
Einzahlungen aus der Finanzierungstätigkeit	0	0	0	0
Auszahlungen aus der Finanzierungstätigkeit	0	0	0	0
Einzahlungen aus der Auflösung von Liquiditätsreserven	0	0	0	0
Auszahlungen an Liquiditätsreserven	0	0	0	0

§ 2

Der Gesamtbetrag der bisher vorgesehenen Kredite wird nicht verändert.

(3) Die Wertgrenzen, ab der eine Nachtragssatzung zu erlassen ist, werden nicht geändert.

§ 6

§ 3

Der Gesamtbetrag der Verpflichtungsermächtigungen wird nicht geändert.

(1) Nichtverbrauchte Mittel aus der Umlage gemäß § 4 der Haushaltssatzung 2015 vom 20. November 2014 sind in das Folgejahr übertragbar.

(2) Der Stellenplan wird, wie im 1. Nachtragshaushaltsplan 2015 dargestellt, geändert.

§ 4

entfällt

Cottbus, den 18. Dezember 2015

§ 5

(1) Die Wertgrenze, ab der außerordentliche Erträge und Aufwendungen als für die Regionale Planungsgemeinschaft Lausitz-Spreewald von wesentlicher Bedeutung angesehen werden, wird nicht geändert.

(2) Die Wertgrenze, ab der überplanmäßige und außerplanmäßige Aufwendungen und Auszahlungen der vorherigen Zustimmung des Vorstandes der Regionalen Planungsgemeinschaft bedürfen, wird nicht geändert.

Loge

Vorsitzender der Regionalversammlung

Die Unterlagen liegen während der Geschäftszeiten zur Einsichtnahme in der Regionalen Planungsstelle, Gulbener Straße 24, 03046 Cottbus, aus. Um tel. Voranmeldung unter 0355 49492410 wird gebeten.

Regionale Planungsgemeinschaft Uckermark-Barnim

**1. Nachtragshaushaltssatzung  
der Regionalen Planungsgemeinschaft  
Uckermark-Barnim für das Haushaltsjahr 2015**

Vom 14. Dezember 2015

Aufgrund des § 68 der Kommunalverfassung des Landes Brandenburg wird nach Beschluss der Regionalversammlung vom 14. Dezember 2015 folgende Nachtragshaushaltssatzung erlassen:

**§ 1**

Mit dem Nachtragshaushaltsplan werden

	die bisher festgesetzten Gesamtbeträge von  EUR	erhöht um  EUR	vermindert um  EUR	und damit der Gesamtbetrag einschließlich Nachträge festgesetzt auf EUR
<b>Im Ergebnisplan</b>				
ordentliche Erträge	483.800	1.800	12.000	473.600
ordentliche Aufwendungen	482.700	39.300	37.300	484.700
außerordentliche Erträge	0	0	0	0
außerordentliche Aufwendungen	0	0	0	0
<b>Im Finanzhaushalt</b>				
die Einzahlungen	485.800	8.800	12.000	482.600
die Auszahlungen	484.700	38.800	29.800	493.700
<b>davon bei den:</b>				
Einzahlungen aus laufender Verwaltungstätigkeit	483.800	1.800	12.000	473.600
Auszahlungen aus laufender Verwaltungstätigkeit	482.700	31.800	29.800	484.700
Einzahlungen aus der Investitionstätigkeit	2.000	7.000	0	9.000
Auszahlungen aus der Investitionstätigkeit	2.000	7.000	0	9.000
Einzahlungen aus der Finanzierungstätigkeit	0	0	0	0
Auszahlungen aus der Finanzierungstätigkeit	0	0	0	0
Einzahlungen aus der Auflösung von Liquiditätsreserven	0	0	0	0
Auszahlungen an Liquiditätsreserven	0	0	0	0

**§ 2**

Der Gesamtbetrag der bisher vorgesehenen Kredite wird nicht verändert.

**§ 3**

Der Gesamtbetrag der Verpflichtungsermächtigungen wird nicht geändert.

**§ 4**

entfällt

**§ 5**

(1) Die Wertgrenze, ab der außerordentliche Erträge und Aufwendungen als für die Regionale Planungsgemeinschaft Uckermark-Barnim von wesentlicher Bedeutung angesehen werden, wird nicht geändert.

(2) Die Wertgrenze, für die insgesamt erforderlichen Auszahlungen, ab der Investitionen und Investitionsfördermaßnahmen im Finanzhaushalt einzeln dazustellen sind, wird nicht geändert.

(3) Die Wertgrenze, ab der überplanmäßige und außerplanmäßige Aufwendungen und Auszahlungen der vorherigen Zustimmung des Vorstandes der Regionalen Planungsgemeinschaft Uckermark-Barnim bedürfen, wird nicht geändert.

(4) Die Wertgrenzen, ab der eine Nachtragssatzung zu erlassen ist, werden nicht verändert.

Eberswalde, den 14. Dezember 2015

D. Schulze  
Vorsitzender der Regionalversammlung

## BEKANNTMACHUNGEN DER GERICHTE

### Zwangsversteigerungssachen

#### Für alle nachstehend veröffentlichten Zwangsversteigerungssachen gilt Folgendes:

Ist ein Recht in dem genannten Grundbuch nicht vermerkt oder wird ein Recht später als der Versteigerungsvermerk eingetragen, so muss der Berechtigte dieses Recht spätestens im Termin vor der Aufforderung zur Abgabe von Geboten anmelden. Er muss das Recht glaubhaft machen, wenn der Antragsteller bzw. Gläubiger widerspricht. Das Recht wird sonst bei der Feststellung des geringsten Gebots nicht berücksichtigt und bei der Verteilung des Versteigerungserlöses dem Anspruch des Gläubigers und den übrigen Rechten nachgesetzt. Soweit die Anmeldung oder die erforderliche Glaubhaftmachung eines Rechts unterbleibt oder erst nach dem Verteilungstermin erfolgt, bleibt der Anspruch aus diesem Recht gänzlich unberücksichtigt.

Es ist zweckmäßig, schon zwei Wochen vor dem Termin eine genaue Berechnung des Anspruchs, getrennt nach Hauptbetrag, Zinsen und Kosten der Kündigung und der die Befriedigung aus dem Versteigerungsgegenstand bezweckenden Rechtsverfolgung, einzureichen und den beanspruchten Rang mitzuteilen. Der Berechtigte kann die Erklärung auch zur Niederschrift der Geschäftsstelle abgeben.

Wer ein Recht hat, das der Versteigerung des Versteigerungsgegenstandes oder des nach § 55 ZVG mithaftenden Zubehörs entgegensteht, wird aufgefordert, die Aufhebung oder einstweilige Einstellung des Verfahrens zu bewirken, bevor das Gericht den Zuschlag erteilt. Geschieht dies nicht, tritt für das Recht der Versteigerungserlös an die Stelle des versteigerten Gegenstandes.

### Amtsgericht Bad Liebenwerda

#### Zwangsversteigerung

Im Wege der Zwangsvollstreckung sollen am

**Dienstag, 16. Februar 2016, 9:00 Uhr**

im Gerichtsgebäude des Amtsgerichts Bad Liebenwerda, Burgplatz 4, 04924 Bad Liebenwerda, Saal 1, die im Grundbuch von **Dübrichen Blatt 111** eingetragenen Grundstücke; Bezeichnung gemäß Bestandsverzeichnis:

Nr.	Gemarkung	Flur	Flurstück	Wirtschaftsart und Lage	Größe
1	Dübrichen	2	85	Gebäude- und Freifläche, Erholungsfläche, Mühlenweg 9	2.250 m <sup>2</sup>
3	Dübrichen	2	222	Landwirtschaftsfläche, Südlich des Dorfes	1.700 m <sup>2</sup>
3	Dübrichen	2	223	Landwirtschaftsfläche, Südlich des Dorfes	3.560 m <sup>2</sup>

versteigert werden.

Beschreibung laut Gutachten: Flurstück 85 ist mit einem Wohnhaus (Bj. vermutlich Anfang des 20. Jahrhunderts - in den 1990er Jahren saniert und modernisiert) und Nebengebäuden bebaut;

Flurstücke 222 und 223 sind unbebaut (Fläche der Landwirtschaft).

Der Versteigerungsvermerk ist in das genannte Grundbuch eingetragen worden am 10.03.2015.

Der Verkehrswert wurde gemäß § 74a Absatz 5, § 85a ZVG festgesetzt auf:

Flurstück 85	90.600,00 EUR
Flurstücke 222 und 223	2.538,00 EUR.
Geschäfts-Nr.: 15 K 10/15	

#### Zwangsversteigerung

Im Wege der Zwangsvollstreckung sollen am

**Dienstag, 16. Februar 2016, 10:00 Uhr**

im Gerichtsgebäude des Amtsgerichts Bad Liebenwerda, Burgplatz 4, 04924 Bad Liebenwerda, Saal 1, die im Grundbuch von **Herzberg Blatt 3134** eingetragenen Grundstücke; Bezeichnung gemäß Bestandsverzeichnis:

Nr.	Gemarkung	Flur	Flurstück	Wirtschaftsart und Lage	Größe
1	Herzberg	17	505	Gebäude- und Freifläche, Gewerbe und Industrie, An den Steinenden 13 a	1.103 m <sup>2</sup>
2	Herzberg	17	506	Gebäude- und Freifläche, Gewerbe und Industrie, An den Steinenden 13 a	360 m <sup>2</sup>

versteigert werden.

Beschreibung laut Gutachten: Bebaut mit einem Wohn- und Geschäftshaus (Bj. ca. 1998), die Leichtbauhalle ist nicht Gegenstand der Versteigerung.

Der Versteigerungsvermerk ist in das genannte Grundbuch eingetragen worden am 22.05.2014.

Der Verkehrswert wurde gemäß § 74a Absatz 5, § 85a ZVG festgesetzt auf:

Flurstück 505	11.000,00 EUR
Flurstück 506	60.000,00 EUR.
Geschäfts-Nr.: 15 K 13/14	

#### Zwangsversteigerung

Im Wege der Zwangsvollstreckung soll am

**Dienstag, 16. Februar 2016, 11:00 Uhr**

im Gerichtsgebäude des Amtsgerichts Bad Liebenwerda, Burgplatz 4, 04924 Bad Liebenwerda, Saal 1, das im Grundbuch von **Rückersdorf Blatt 10266** eingetragene Grundstück; Bezeichnung gemäß Bestandsverzeichnis:

lfd. Nr. 2, Gemarkung Friedersdorf, Flur 2, Flurstück 30, Gebäude- und Freifläche Landwirtschaftsfläche Hauptstraße 76, groß 3.360 m<sup>2</sup>

versteigert werden.

Beschreibung laut Gutachten: Bebaut mit einem Einfamilienwohnhaus, einem Gaststättengebäude und Nebengebäuden.

Der Versteigerungsvermerk ist in das genannte Grundbuch eingetragen worden am 22.03.2010.

Der Verkehrswert wurde gemäß § 74a Absatz 5, § 85a ZVG festgesetzt auf 96.600,00 EUR sowie evtl. Zubehör: 2.600,00 EUR.

Im Termin am 14.01.2014 ist der Zuschlag versagt worden, weil das abgegebene Meistgebot die Hälfte des Grundstückswertes nicht erreicht hat.  
Geschäfts-Nr.: 15 K 23/10

#### **Zwangsversteigerung**

Im Wege der Zwangsvollstreckung soll am

**Dienstag, 16. Februar 2016, 13:00 Uhr**

im Gerichtsgebäude des Amtsgerichts Bad Liebenwerda, Burgplatz 4, 04924 Bad Liebenwerda, Saal 1, das im Grundbuch von **Schönewalde (S) Blatt 1011** eingetragene Grundstück; Bezeichnung gemäß Bestandsverzeichnis:

Nr.	Gemarkung	Flur	Flurstück	Wirtschaftsart und Lage	Größe
2	Schönewalde	3	1104	Gebäude- und Freifläche, Markt 17	325 m <sup>2</sup>

versteigert werden.

Beschreibung laut Gutachten: Grundstück mit Vorderhaus (5 Wohnungen) und Hinterhaus (2 Wohnungen)

Der Versteigerungsvermerk ist in das genannte Grundbuch eingetragen worden am 16.02.2015.

Der Verkehrswert wurde gemäß § 74a Absatz 5, § 85a ZVG festgesetzt auf 65.000,00 EUR.  
Geschäfts-Nr.: 15 K 6/15

#### Amtsgericht Frankfurt (Oder)

#### **Zwangsversteigerung**

Im Wege der Zwangsvollstreckung soll am

**Donnerstag, 25. Februar 2016, 9:00 Uhr**

im Gerichtsgebäude Amtsgericht Frankfurt (Oder), Müllroser Chaussee 55, Saal 302, das im Wohnungsgrundbuch von **Schöneiche Blatt 5063** eingetragene Wohnungseigentum, Bezeichnung gemäß Bestandsverzeichnis:

lfd. Nr. 1, 3/10 Miteigentumsanteil an dem Grundstück:  
Flur 10, Flurstück 1264, Münchner Straße 13 A, Größe: 683 qm verbunden mit dem Sondereigentum an den Räumen der Wohnung im Parterre des linken Hausteils einschließlich den Kellerräumen, Nr. 1 des Aufteilungsplanes

Der Versteigerungsvermerk ist in das genannte Grundbuch am 18.06.2014 eingetragen worden.

Der Verkehrswert wurde gemäß § 74a Absatz 5 ZVG festgesetzt auf: 69.000,00 EUR.

Postanschrift: Münchener Straße 13 A, 15566 Schöneiche  
Bebauung: vermietete Eigentumswohnung, Wohnfläche: 72 qm

AZ: 3 K 33/14

#### Amtsgericht Luckenwalde

#### **Zwangsversteigerung**

Im Wege der Zwangsvollstreckung soll am

**Dienstag, 16. Februar 2016, 11:00 Uhr**

im Gerichtsgebäude des Amtsgerichts Luckenwalde, Saal 25, Lindenallee 16, 14943 Luckenwalde das im Grundbuch von **Jüterbog Blatt 4335** eingetragene Grundstück, Bezeichnung gemäß Bestandsverzeichnis:

lfd. Nr. 1, Gemarkung Jüterbog, Flur 19, Flurstück 591, Größe 970 m<sup>2</sup>

versteigert werden.

Der Verkehrswert ist auf 14.500,00 EUR festgesetzt worden.

Der Zwangsvollstreckungsvermerk ist in das Grundbuch am 02.04.2014 eingetragen worden.

Das Flurstück 591 befindet sich Nahe der Straße am Schützenplatz, im Nordosten von Jüterbog. Es ist unbebaut und nicht erschlossen.

Die nähere Beschreibung kann bei dem Amtsgericht Luckenwalde, Zimmer 8, vorliegenden Gutachten zu den Sprechzeiten entnommen werden.

AZ: 17 K 39/14

#### Amtsgericht Senftenberg

#### **Zwangsversteigerung**

Im Wege der Zwangsvollstreckung sollen am

**Donnerstag, 25. Februar 2016, 9:30 Uhr**

im Gerichtsgebäude 01968 Senftenberg, Steindamm 8, Erdgeschoss, Saal E01, die im Grundbuch von **Calau Blatt 2037** eingetragenen Grundstücke der Gemarkung Calau, Flur 5, Flurstück 450, Gebäude- und Freifläche, 87 m<sup>2</sup> groß; Flur 5, Flurstück 452, Gebäude- und Freifläche, 73 m<sup>2</sup> groß und Flur 5, Flurstück 454, Gebäude- und Freifläche, 82 m<sup>2</sup> groß versteigert werden.

Lage: Calau, Wohnpark am Funkturm 23

Bebauung: 3-geschossiges Wohnhaus, Doppelhaushälfte, Baujahr ca. 1997

Der Versteigerungsvermerk ist in das genannte Grundbuch am 22.05.2015 eingetragen worden.

Der Verkehrswert wurde gemäß § 74a Absatz 5 ZVG festgesetzt auf 110.000,00 EUR.

Geschäfts-Nr.: 42 K 21/15

---

## SONSTIGE BEKANNTMACHUNGEN

---

### Bekanntmachung über die Ungültigkeitserklärung eines Dienstsiegels

#### Landkreis Uckermark

Bei der Kreisverwaltung Uckermark ist das kleine Dienstsiegel (Durchmesser 20 mm) Nr. 83 mit der Umschrift „LANDKREIS UCKERMARK \*DER LANDRAT\*“ und der Abbildung des Kreiswappens abhanden gekommen. Es wird hiermit für ungültig erklärt.

### Bekanntmachung über die Ungültigkeitserklärung von Dienstaussweisen

#### Ministerium für Infrastruktur und Landesplanung

Der durch Verlust abhanden gekommene Dienstaussweis von Frau **Monika Engels** (Ministerium für Infrastruktur und Landesplanung), Dienstaussweisnummer: **206 102**, ausgestellt am 22. Februar 2015, gültig bis 23. Februar 2025, wird hiermit für ungültig erklärt.

#### Polizeipräsidium

Der durch Verlust abhanden gekommene Dienstaussweis von Frau **Manuela Schwarz**, Dienstaussweisnummer: **009721**, Farbe: gelb, ausgestellt vom Zentraldienst der Polizei des Landes Brandenburg, wird hiermit für ungültig erklärt.

### Berufung zum Mitglied des Beirats

Bekanntmachung der Deutschen Bundesbank  
Hauptverwaltung in Berlin und Brandenburg  
Vom 15. Dezember 2015

Der Präsident der Deutschen Bundesbank hat auf Vorschlag der Landesregierungen von Berlin und Brandenburg gemäß § 9 des Gesetzes über die Deutsche Bundesbank

Birgit Behr  
Mitglied des Vorstands der  
Handwerkskammer Potsdam  
Charlottenstraße 34 - 36  
14467 Potsdam

Jörg Frischholz  
Unternehmer Bank Region Ost  
HypoVereinsbank  
Leibnizstraße 100  
10625 Berlin

Karin Genrich  
Präsidentin des Handelsverbandes  
Berlin-Brandenburg e. V.  
Mehringdamm 48  
10961 Berlin

Dr. Holger Hatje  
Vorsitzender des Vorstands  
der Berliner Volksbank eG  
Budapester Straße 35  
10787 Berlin

Jacqueline Tag  
Mitglied des Vorstands der  
Investitionsbank des Landes Brandenburg  
Steinstraße 104 - 106  
14480 Potsdam

Heidemarie Wagner  
Rechtsanwältin, Steuerberaterin  
TRINAVIS GmbH & Co.  
Cicerostraße 2  
10709 Berlin

Ute Witt  
Vizepräsidentin der  
Industrie- und Handelskammer zu Berlin  
Fasanenstraße 95  
10623 Berlin

für die Zeit vom 1. September 2015 bis zum 31. August 2018 zum Mitglied des Beirats der Hauptverwaltung in Berlin und Brandenburg der Deutschen Bundesbank berufen.

Berlin, 15. Dezember 2015

DEUTSCHE BUNDESBANK  
Hauptverwaltung  
in Berlin und Brandenburg



---

## NICHTAMTLICHE BEKANNTMACHUNGEN

---

### Gläubigeraufrufe

Der Frauenverein Friesack e. V., Ahornweg 4, 14662 Friesack, eingetragen unter VR 5225 P beim Amtsgericht Nauen, ist durch Beschluss der Mitgliederversammlung am 13.01.2014 aufgelöst worden.

Die Gläubiger werden aufgefordert, ihre Ansprüche gegen den Verein bei nachfolgenden Liquidatoren anzumelden:

Dagmar Meier, Ahornweg 4, 14662 Friesack  
Birgit Wendland, Rhinstraße 9, 14662 Friesack  
Ilona Wieprecht, Niederwallstraße 8, 14662 Friesack  
Erika Enkisch, An der Rennbahn 15, 14662 Friesack  
Edeltraut Kühne, Oberwallstraße 4, 14662 Friesack

Der Verein „Reit- und Fahrverein Gut Friedersdorf e. V.“, Frankfurter Straße 37, 15306 Vierlinden, ist zum 13.06.2015 aufgelöst worden.

Die Gläubiger werden aufgefordert, ihre Ansprüche gegen den Verein bis zum 07.12.2016 bei nachstehend genanntem Liquidator anzumelden:

Dorothee von der Marwitz  
Frankfurter Straße 23  
15306 Vierlinden





---

Herausgeber: Ministerium der Justiz und für Europa und Verbraucherschutz des Landes Brandenburg,

Anschrift: 14473 Potsdam, Heinrich-Mann-Allee 107, Telefon: 0331 866-0.

Der Bezugspreis beträgt jährlich 56,24 EUR (zzgl. Versandkosten + Portokosten). Die Einzelpreise enthalten keine Mehrwertsteuer. Die Einweisung kann jederzeit erfolgen.

Die Berechnung erfolgt im Namen und für Rechnung des Ministeriums der Justiz und für Europa und Verbraucherschutz des Landes Brandenburg.

Die Kündigung ist nur zum Ende eines Bezugsjahres zulässig; sie muss bis spätestens 3 Monate vor Ablauf des Bezugsjahres dem Verlag zugegangen sein.

Die Lieferung dieses Blattes erfolgt durch die Post. Reklamationen bei Nichtzustellung, Neu- bzw. Abbestellungen, Änderungswünsche und sonstige Anforderungen sind an die Brandenburgische Universitätsdruckerei und Verlagsgesellschaft Potsdam mbH zu richten.

Herstellung, Verlag und Vertrieb: Brandenburgische Universitätsdruckerei und Verlagsgesellschaft Potsdam mbH, Golm, Karl-Liebknecht-Straße 24 - 25, Haus 2, 14476 Potsdam, Telefon 0331 5689-0

Das Amtsblatt für Brandenburg ist im Internet abrufbar unter [www.landesrecht.brandenburg.de](http://www.landesrecht.brandenburg.de) (Veröffentlichungsblätter [ab 2000]), seit 1. Januar 2007 auch mit sämtlichen Bekanntmachungen (außer Insolvenzverfahren) und Ausschreibungen.